

BELKIN®

Modem ADSL avec Routeur Sans Fil Mode Haut Débit

Conçu afin de satisfaire à la spécification de l'ADSL2+

Reliez vos ordinateurs en réseau et partagez votre connexion Internet ADSL

Manuel de l'Utilisateur

35% PLUS RAPIDE

F5D7633uk4

Table des Matières

1 Introduction	1
Caractéristiques du Produit	1
Les avantages d'un réseau domestique	3
Les avantages d'un réseau sans fil à domicile de Belkin	3
2 Assurez-vous de posséder le matériel suivant	4
Contenu de l'emballage	4
Configuration Requise	4
Paramètres Internet	4
3 Présentation de votre Routeur	5
4 Branchement de votre Routeur	8
Emplacement de votre Routeur	8
Branchement de vos ordinateurs	9
Branchement de l'ADSL	10
Mise en marche du Routeur	12
5 Configuration de vos ordinateurs	13
Configuration manuelle des adaptateurs réseau	13
Paramètres de navigateur recommandés	19
6 Configuration du Routeur à l'aide de l'Assistant	21
Lancement de l'Assistant	21
Connexion au réseau sans fil	24
7 Configuration manuelle du Routeur	25
Faites connaissance avec l'interface-utilisateur basée sur navigateur Web	25
Modification des paramètres de réseau local (LAN)	27
Internet WAN	30
Sans Fil	36
Pare-feu	54
Utilitaires	58
8 Dépannage	66
9 Informations à propos de l'Assistance technique	78
10 Appendices	79
Appendice A : Glossaire	79
Appendice B : Facteurs à considérer pour l'installation et la mise en route	85
Appendice C : Tableau des paramètres Internet	88
11 Information	89

Introduction

Merci d'avoir choisi le Modem ADSL avec Routeur Sans Fil G Mode Haut Débit de Belkin (le Routeur). En peu de temps, vous pourrez partager votre connexion Internet et mettre vos ordinateurs en réseau grâce à votre nouveau Routeur. Voici la liste des fonctions qui font de votre Routeur la solution idéale pour vos réseaux domestiques et de petites entreprises. Assurez-vous de lire attentivement ce manuel, particulièrement l'Appendice B intitulée "Facteurs à considérer pour l'installation et la mise en route".

Caractéristiques du produit

Compatible avec les ordinateurs PC et Mac®

Le Routeur prend en charge divers environnements réseau, notamment Mac OS® 8.x, 9.x, X v10.x, AppleTalk®, Linux®, Windows® 95, 98SE, Me, NT®, 2000, et XP, et plus encore. Tout ce dont vous avez besoin est un navigateur Internet et un adaptateur réseau prenant en charge le TCP/IP (le langage standard de l'Internet).

Témoins DEL du panneau avant

Les témoins DEL du panneau avant du Routeur indiquent quelles fonctions sont en opération. D'un seul coup d'œil vous saurez si votre Routeur est connecté à l'Internet. Cette fonction élimine la nécessité de logiciels ou de procédures de surveillance d'état avancés.

Interface Utilisateur Avancée basée sur le Web

Vous pouvez configurer les fonctions avancées du Routeur facilement par le biais de votre navigateur Web, sans devoir installer de logiciels supplémentaires. Il n'a pas de disques à installer ou à conserver et, mieux encore, vous pouvez apporter des modifications et exécuter des fonctions de configuration à partir de n'importe quel ordinateur du réseau, rapidement et facilement.

Switch 10/100 à 4 Ports intégré

Le Routeur dispose d'un switch réseau 4 ports intégré afin que vos ordinateurs filaires puissent partager imprimantes, données, fichiers MP3, photos numériques et bien d'autres. Le switch dispose d'une détection automatique pour régler la vitesse des unités qui lui sont connectées. Il transfère simultanément les données entre les ordinateurs et Internet sans interruption ni consommation de ressources.

Point d'accès sans fil 802.11g intégré

La nouvelle technologie sans fil 802.11g vous procure une vitesse réseau tout près de cinq fois supérieure à la norme actuelle Wi-Fi (802.11b), soit 54 Mbps.

Mode Haut Débit 125

Le Mode Haut Débit (HSM)*, améliorant la performance du 54g(tm), procure une connectivité sans fil plus rapide pour vos environnements réseau réels compatibles 802.11g. Il est conçu pour les réseaux domestiques qui nécessitent une bande passante additionnelle pour des applications comme le partage de photos numériques. Le 125HSM augmente l'efficacité des WLAN 802.11g sans influencer les réseaux voisins, et est compatible à haut débit avec les marques les plus populaires.

DHCP (Dynamic Host Configuration Protocol) intégré

Le protocole DHCP (Dynamic Host Configuration Protocol) intégré rend la connexion au réseau aussi simple que possible. Le serveur DHCP attribuera des adresses IP automatiquement à chaque ordinateur, de façon à ce qu'il n'y aura pas besoin d'un réglage complexe du réseau.

Partage d'adresse IP par NAT

La Traduction d'Adresse Réseau (Network Address Translation - NAT) représente le procédé employé par le Routeur pour partager avec les ordinateurs de votre réseau l'adresse IP unique fournie par votre FAI.

Pare-feu SPI

Votre Routeur possède un pare-feu afin de protéger votre réseau contre une multitude d'attaques provenant de pirates informatiques, incluant l'usurpation d'adresse IP, le Land Attack, le Ping de la Mort (Ping of Death - PoD), le Smurf Attack, l'attaque par Dénégation de Service (Denial of Service - DoS), l'IP with zero length, le TCP Null Scan, le SYN flood, le UDP flooding, le Tear Drop Attack, l'ICMP defect, le RIP defect, et le fragment flooding .

Filtrage des adresses MAC

Pour augmenter la sécurité, vous pouvez définir une liste d'adresses MAC (identificateurs de client unique) à qui est permis l'accès au réseau. Chaque ordinateur dispose de sa propre adresse MAC. Il vous suffit d'entrer ces adresses dans une liste grâce à l'interface utilisateurs basée sur le Web afin de contrôler l'accès à votre réseau.

Compatibilité Universal Plug & Play (UPnP)

L'UPnP (Universal Plug-and-Play) est une technologie qui offre un fonctionnement transparent de la messagerie vocale et vidéo, des jeux, et d'autres applications compatibles avec l'UPnP.

Prise en charge VPN Pass-Through

Si vous vous connectez à votre réseau d'entreprise à partir de la maison par une connexion VPN, votre Routeur permettra à vos ordinateurs VPN de passer à travers le Routeur et de rejoindre le réseau de votre entreprise.

*Lorsqu'il fonctionne en Mode Haut Débit, ce dispositif Wi-Fi® peut atteindre un débit réel allant jusqu'à 34,1 Mbps, voire plus. Ce débit est équivalent à celui d'un système suivant le protocole 802.11g et fonctionnant à un débit de signalisation de 125 Mbps. Le débit réel varie selon des facteurs environnementaux et fonctionnels, entre autres.

Les avantages d'un réseau domestique

Grâce à nos instructions pas à pas, votre réseau domestique Belkin vous permettra de :

- Partagez une connexion Internet à haut débit avec tous les ordinateurs de votre domicile
- Partagez des ressources, telles que des fichiers et des disques durs, avec tous les ordinateurs de votre domicile
- Partagez d'une imprimante avec toute la famille
- Partagez des documents, des fichiers de musique et vidéo, ainsi que des photos numériques
- Emmagasiner, récupérer et copier des fichiers d'un ordinateur à un autre
- Jouer à des jeux en ligne, consulter une messagerie électronique et chatter - simultanément

Les avantages d'un réseau sans fil à domicile de Belkin

La Mobilité – nul besoin de confiner votre ordinateur à une seule pièce. Vous pourrez maintenant travailler sur un ordinateur de bureau ou portable, partout dans la zone couverte par votre réseau sans fil

Installation simple – l'Assistant d'Installation de Belkin vous facilite la vie

Polyvalence – accédez à des imprimantes, des ordinateurs ou d'autres périphériques réseau de partout à votre domicile

Possibilité d'expansion – l'étendue de la gamme de produits de mise en réseau offerte par Belkin vous permet d'étendre votre réseau afin d'y inclure des périphériques tels que des imprimantes ou des consoles de jeu

Aucun câblage nécessaire – plus besoin d'effectuer de câblage Ethernet fastidieux et dispendieux

Reconnaissance de l'industrie – choisissez parmi une gamme étendue de produits de mise en réseau interopérables

Assurez-vous de posséder le matériel suivant

Contenu de l'emballage

Modem ADSL avec Routeur Sans Fil G Mode Haut Débit

- Cordon téléphonique RJ11 - Gris
- Câble réseau Ethernet RJ45 - Jaune
- Micro-filtre ADSL*
- Bloc d'alimentation
- Manuel de l'utilisateur

*Le Micro-filtre ADSL varie d'un pays à l'autre. S'il n'est pas inclus, vous devrez en acheter un.

Configuration Requise

- Une connexion ADSL active avec une prise téléphonique pour y brancher le Routeur
- Au moins un ordinateur doté d'une carte d'interface réseau (CIR) et un navigateur Internet installé et configuré
- Protocole réseau TCP/IP installé sur chaque ordinateur relié au Routeur
- Aucun autre serveur DHCP sur votre réseau local assignant des adresses IP aux ordinateurs et aux dispositifs

Paramètres Internet

Veuillez obtenir les informations suivantes auprès de votre FAI, avant d'installer votre Modem ADSL avec Routeur Sans Fil G.

- Protocole Internet : _____ (PPPoE, PPPoA, Dynamic IP, Static IP)
- Méthode de multiplexage ou encapsulation : _____ (LLC or VC MUX)
- Circuit virtuel : VPI (Virtual Path Identifier) _____
(un chiffre entre 0 et 255)
- VCI (Virtual Channel Identifier) _____
(un chiffre entre 1 et 65535)
- Pour les utilisateurs PPPoE et PPPoA Nom d'utilisateur du compte ADSL _____ et mot de passe _____
- Pour les utilisateurs IP fixe :
 Adresse IP ____ . ____ . ____ . ____
 Masque de sous-réseau ____ . ____ . ____ . ____
 Serveur de passerelle par défaut ____ . ____ . ____ . ____
- Adresse IP du serveur de nom de domaine ____ . ____ . ____ . ____
(si votre FAI vous en a fourni un)

Remarque : Consultez l'Appendice C de ce manuel pour les paramètres Internet ADSL principaux. Dans le doute, contactez votre FAI.

Le Routeur a été conçu pour être placé sur une surface de travail. Tous les câbles sortent de la partie arrière du Routeur, pour une gestion aisée de ceux-ci. Les témoins DEL visibles à l'avant du Routeur vous fournissent des informations sur l'activité et l'état du réseau.

Faites connaissance avec votre Routeur

Panneau avant

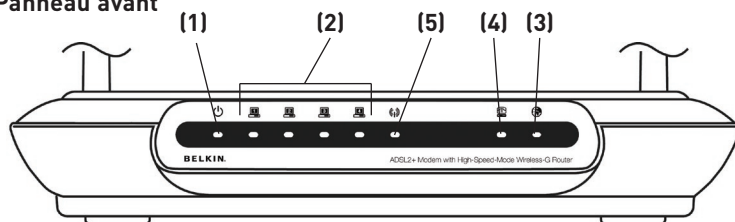

1. Témoin d'alimentation

Lorsque vous mettez le Routeur sous tension ou lorsque vous le redémarrez, un court laps de temps est nécessaire à son initialisation. Une fois que le Routeur a été entièrement initialisé, le témoin d'alimentation est allumé en continu, indiquant que le Routeur est prêt.

ÉTEINT	Le Routeur est éteint
Vert	Le Routeur est sous tension
Rouge	Erreur lors du démarrage du Routeur

2. Témoins d'état LAN

Ces témoins lumineux portent les numéros 1 à 4 et correspondent aux numéros des ports à l'arrière du Routeur. Lorsqu'un ordinateur est correctement relié à l'un des ports réseau à l'arrière du Routeur, le témoin s'allume. Un témoin vert continu indique une connexion avec ordinateur ou un dispositif réseau. Lorsqu'il y a trafic de données au niveau du port, le témoin clignote rapidement. La couleur ORANGÉ indique une connexion 10Base-T.

ÉTEINT	Aucun dispositif connecté ou l'ordinateur est éteint
Orangé	Liaison Ethernet avec dispositif 10Base-T
Orangé - clignotant	Transmission ou réception de données par dispositif 10Base-T
Vert	Liaison Ethernet avec dispositif 10Base-T
Vert clignotant	Transmission ou réception de données par dispositif 10Base-T

3. Témoins d'état LAN

Le témoin d'état WLAN est vert continu lorsque vous activez la fonction réseau sans fil LAN. Il clignote lorsque le Routeur transmet ou reçoit des données sans fil.

Faites connaissance avec votre Routeur

	ÉTEINT	Le WLAN est éteint
	Vert	Connexion WLAN en cours
	Vert clignotant	Transmission ou réception de données

4. Témoin ADSL

Le témoin ADSL VERT clignote pendant la négociation avec votre FAI. Il demeure VERT lorsque Routeur est correctement branché au service ADSL.

	ÉTEINT	Pas de connexion ADSL
	Vert	Liaison et connexion ADSL en cours
	Vert clignotant	Négociation de la connexion

5. Témoin Internet

Ce témoin unique indique que le Routeur est connecté à l'Internet. Quand ce témoin est éteint, le Router N'EST PAS connecté à l'Internet. Quand ce témoin est VERT en continu, le Routeur est connecté à l'Internet. Lorsque ce témoin clignote, le Routeur transmet ou reçoit des données de l'Internet.

	ÉTEINT	Aucune connexion Internet
	Vert	Connecté à l'Internet
	Vert – clignotant	Transmission ou réception de données
	Rouge	Échec lors de l'acquisition de l'adresse IP

Faites connaissance avec votre Routeur

Panneau arrière

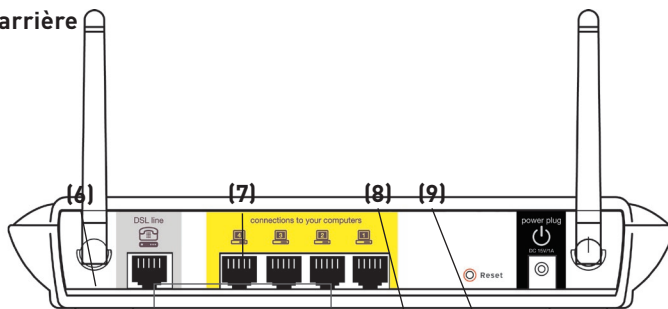

section

6. Ligne ADSL

Ce port sert au branchement de votre ligne ADSL.

Branchez votre ligne ADSL à ce port.

7. Ports Ethernet

Les ports réseau sont de type RJ45, avec auto-négociation 10/100. Les ports sont numérotés de 1 à 4. Ces ports correspondent aux témoins situés à l'avant du Routeur. Branchez vos ordinateurs ou tout autre périphérique réseau à l'un de ces ports.

8. Bouton de réinitialisation

Le bouton de réinitialisation s'utilise dans les rares cas où votre Routeur fonctionne de façon incongrue. La réinitialisation du Routeur rétablit son fonctionnement normal, tout en conservant les paramètres enregistrés. Vous pouvez aussi rétablir les paramètres par défaut du fabricant à l'aide du bouton de réinitialisation. Vous pouvez utiliser le rétablissement des paramètres par défaut lorsque vous avez oublié votre mot de passe.

a. Réinitialisation du Routeur

Appuyez sur le bouton "Reset [Réinitialisation]" et maintenez-le enfoncé pendant 1 seconde, puis relâchez-le. Lorsque le témoin Alimentation/Prêt est allumé en continu, la réinitialisation est terminée.

b. Rétablissement des paramètres par défaut du fabricant

Appuyez sur le bouton de réinitialisation et maintenez-le enfoncé pendant 10 secondes, puis relâchez-le. Lorsque le témoin Alimentation/Prêt est allumé de façon continue, le rétablissement des paramètres est terminé.

9. Prise d'alimentation

Branchez le bloc d'alimentation 15 VCA fourni sur cette prise. L'utilisation de tout autre bloc d'alimentation peut endommager votre Routeur.

Branchement de votre Routeur

Emplacement de votre Routeur

Plus votre ordinateur se rapproche de votre Point d'Accès ou de votre Routeur, plus votre connexion sans fil gagne en force. De façon générale, la portée de votre réseau sans fil à l'intérieur s'étend de 30 à 60 mètres. À l'opposé, plus vos périphériques sans fil reliés à votre Routeur ou votre Point d'Accès sont éloignés de ceux-ci, moins grande est la performance de votre connexion sans fil. Il se peut que vous ne vous en rendiez pas compte. Si vous éloignez encore plus votre Routeur ou votre Point d'Accès, il est possible que la vitesse de votre connexion diminue. Les appareils électroménagers, les obstacles et les murs peuvent obstruer les signaux radio de votre réseau sans fil et en diminuer la force. Consultez l'Appendice B. Consultez l'Appendice B "Facteurs à considérer pour l'installation et la mise en route" de ce manuel pour en savoir plus.

Dans le but de vérifier si la performance de votre réseau est liée à la portée ou à la présence d'obstacles, déplacez votre ordinateur afin qu'il soit dans un rayon de 2 à 5 mètres du Routeur. Vous verrez ainsi si la distance est la cause des problèmes de performance. Si les problèmes persistent même dans un rayon restreint, consultez la section Dépannage.

Branchement de votre Routeur

Branchement de vos ordinateurs

1. Éteignez votre ordinateur et tous vos dispositifs réseau.
2. Branchez votre ordinateur à l'un des ports RJ45 **JAUNES** à l'arrière du Routeur, nommés "connections to your computers [connexion à vos ordinateurs]" au moyen d'un câble réseau Ethernet (un câble réseau Ethernet vous est fourni).

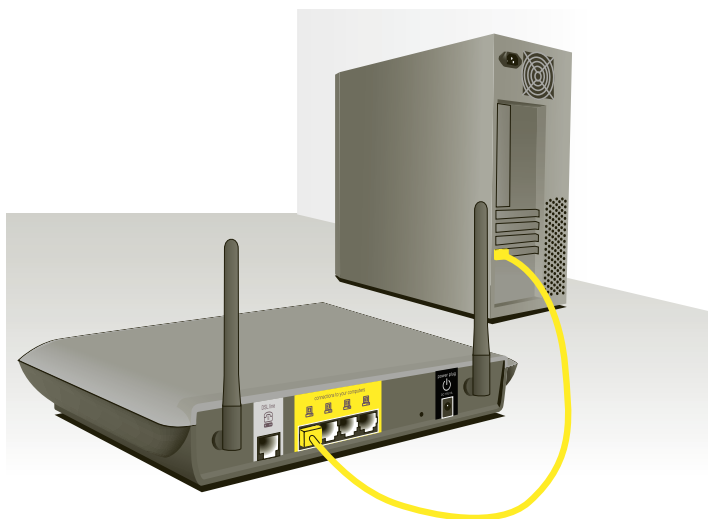

1

2

3

4

5

6

7

8

9

10

11

section

Branchement de l'ADSL

La connexion du Routeur à la ligne ADSL varie selon le pays et la région. De façon générale, la connexion implique un simple micro-filtre ou un micro-filtre avec séparateur intégré, permettant l'utilisation simultanée du service ADSL et téléphonique sur la même ligne téléphonique. Veuillez suivre la procédure ci-dessous selon la méthode appropriée.

1. Si vos services téléphone et ADSL sont sur la même ligne téléphonique, des filtres ADSL sont nécessaires pour chaque téléphone et chaque dispositif, comme les répondeurs, les télécopieurs et les modules d'affichage de l'appelant. Des séparateurs supplémentaires peuvent être utilisés pour séparer les lignes vers le téléphone et le Routeur.

Remarque : Ne branchez pas le microfiltre ADSL entre la prise murale et le Routeur, ceci empêchera l'acheminement du service ADSL au modem.

2. Si vos services téléphone et ADSL sont sur la même ligne téléphonique et vous utilisez un filtre ADSL avec séparateur intégré, branchez le séparateur à la prise téléphonique murale offrant le service ADSL. Ensuite, branchez le cordon téléphonique du port RJ11 du filtre ADSL, généralement appelé "ADSL", au port RJ11 gris appelé "DSL line [Ligne DSL]" à l'arrière de votre Routeur. Branchez votre appareil téléphonique à l'autre port du séparateur ADSL, généralement appelé "Phone [Téléphone]". Un filtre ADSL supplémentaire est nécessaire pour tout autre téléphone ou appareil se trouvant sur la même ligne.

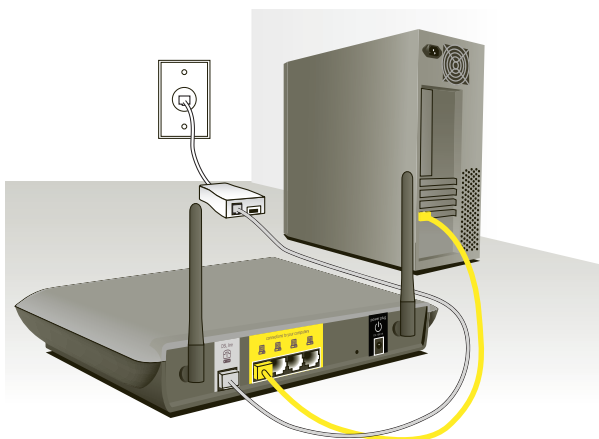

Remarque :

Un cordon téléphonique RJ11 est fourni. Lorsque vous insérez une fiche RJ11, assurez-vous que l'onglet de la fiche s'enclenche pour garantir une bonne fixation.

3. Si vous possédez une ligne téléphonique avec service ADSL dédié via une prise murale RJ11, branchez simplement un cordon téléphonique de la prise murale vers le port RJ11 gris appelé "DSL line [Ligne ADSL]" à l'arrière du Routeur.
4. Si vous recevez votre service ADSL par une prise murale RJ45, branchez un adaptateur RJ45/RJ11 sur la prise murale. Branchez ensuite une extrémité du cordon téléphonique à l'adaptateur et l'autre extrémité au port gris RJ11 appelé "DSL line [Ligne ADSL]" à l'arrière du Routeur.

Remarque :

Le filtre ADSL peut vous être fourni ou non, selon votre pays.

Branchement de votre Routeur

Mise en marche du Routeur

1. Branchez le bloc d'alimentation fourni dans la prise d'alimentation du Routeur.

Remarque : Pour une meilleure performance, une sécurité optimale et éviter d'endommager le Routeur, n'utilisez que l'adaptateur fourni.

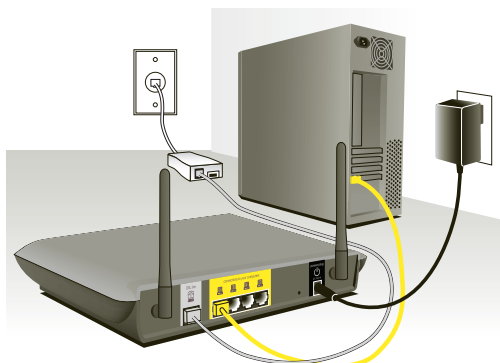

2. Après avoir branché l'adaptateur de courant et mis le Routeur sous tension, le témoin d'alimentation du Routeur  doit être allumé. Le démarrage complet du Routeur peut prendre plusieurs minutes.

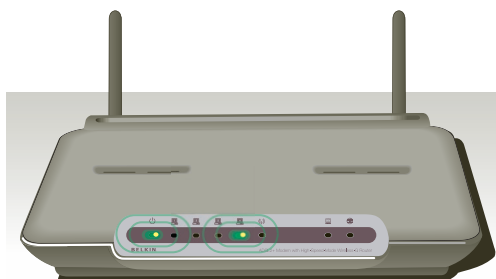

3. Allumez vos ordinateurs. Une fois les ordinateurs amorcés, un témoin LAN  (à l'avant du Routeur), correspondant à chaque port auquel un ordinateur câblé est connecté, s'allume. Ces témoins indiquent l'état de la connexion et l'activité. Vous êtes maintenant prêt à configurer le Routeur en vue de la connexion au service ADSL.

Configuration de vos ordinateurs

Afin que votre ordinateur soit en mesure de communiquer avec votre Routeur, vous devez vous assurer que les paramètres TCP/IP Ethernet soient à "Obtain an IP address automatically/Using DHCP [Obtenir une adresse IP automatiquement/Utiliser serveur DHCP]". C'est le paramètre par défaut de la plupart des ordinateurs domestiques.

Procédez comme suit pour configurer D'ABORD l'ordinateur connecté au modem ADSL. Vous pouvez également suivre les étapes suivantes pour ajouter des ordinateurs à votre Routeur après que celui-ci soit configuré pour accéder à l'Internet.

Configuration manuelle des paramètres réseau sous Windows XP, 2000 ou NT

1. Cliquez sur "Démarrer", "Paramètres" puis "Panneau de Configuration".
2. Cliquez deux fois sur l'icône "Network and dial-up connections [Connexions réseau et accès à distance]" (Windows 2000) ou sur l'icône "Network [Réseau]" (Windows XP).
3. Cliquez avec le bouton droit de la souris sur la connexion au réseau local associée à votre carte réseau, puis sélectionnez "Properties [Propriétés]" dans le menu déroulant.
4. Dans la fenêtre "Local Area Connection Properties [Propriétés de la connexion au réseau local]", sélectionnez "Internet Protocol (TCP/IP) [Protocole Internet (TCP/IP)]", puis cliquez sur le bouton "Properties [Propriétés]". L'écran suivant apparaît :
5. Si l'option "Use the following IP address [Utiliser l'adresse IP suivante]" [2] est sélectionnée, votre Routeur devra être configuré pour un type de connexion IP fixe. Entrez l'information sur l'adresse dans le tableau ci-dessous. Vous devrez entrer ces informations dans le Routeur.

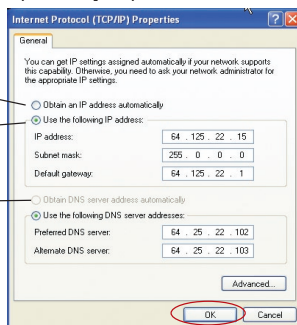

IP address:	<input type="text"/>
Subnet Mask:	<input type="text"/>
Default gateway:	<input type="text"/>
Preferred DNS server:	<input type="text"/>
Alternate DNS server:	<input type="text"/>

6. Si elles ne sont pas déjà sélectionnées, choisissez les options "Obtain an IP address automatically [Obtenir automatiquement une adresse IP]" [1] et "Obtain DNS server address automatically [Obtenir les adresses des serveurs DNS automatiquement]" [3]. Cliquez sur "OK". Votre(vos) adaptateur(s) réseau est(sont) maintenant configuré(s) de manière à fonctionner avec le Routeur.

Configuration de vos ordinateurs

Configuration manuelle des adaptateurs réseau sous Windows 98SE ou Me

1. Cliquez avec le bouton droit de la souris sur “Network Neighborhood [Voisinage réseau]” et sélectionnez “Propriétés [Propriétés]” dans le menu déroulant.
2. Sélectionnez “TCP/IP -> settings [TCP/IP -> paramètres]” pour la carte réseau installée. Vous verrez l’écran suivant.

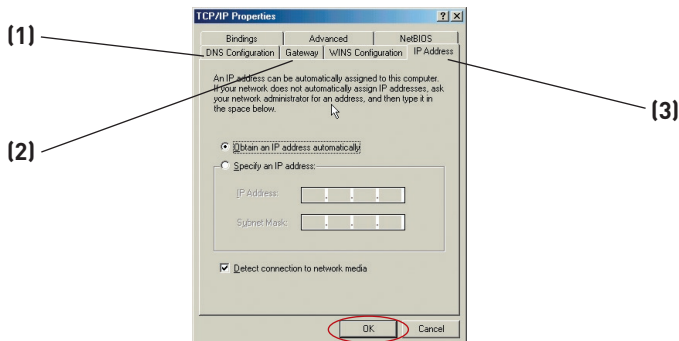

3. Si l’option “Specify an IP address [Spécifier une adresse IP]” est sélectionnée, votre Routeur devra être configuré pour un type de connexion IP fixe. Entrez l’information sur l’adresse dans le tableau ci-dessous. Vous devrez entrer ces informations dans le Routeur.

IP address:	<input type="text"/>
Subnet Mask:	<input type="text"/>
Default gateway:	<input type="text"/>
Preferred DNS server:	<input type="text"/>
Alternate DNS server:	<input type="text"/>

4. Écrivez l’adresse IP et le masque de sous-réseau de l’onglet “IP Address [Adresse IP]” (3).
5. Cliquez sur l’onglet “Gateway [Passerelle]” (2). Notez l’adresse de la passerelle dans le tableau.
6. Cliquez sur l’onglet “DNS Configuration [Configuration DNS]” (1). Inscrivez les adresses DNS dans le tableau.
7. Si elle n’est pas déjà sélectionnée, choisissez l’option “Obtain IP address automatically [Obtenir automatiquement une adresse IP]” sur l’onglet des adresses IP. Cliquez sur “OK”.
8. Vous devrez également supprimer l’adresse de passerelle de l’onglet Passerelle et les entrées de configuration DNS afin de configurer la connexion de votre Routeur Belkin.

Redémarrez l'ordinateur. Lorsque l'ordinateur redémarre, votre(vos) adaptateur(s) réseau est(sont) maintenant configuré(s) de manière à fonctionner avec le Routeur.

Procédez comme suit pour configurer D'ABORD l'ordinateur connecté au modem câble ou ADSL. Vous pouvez aussi suivre les étapes suivantes pour ajouter des ordinateurs à votre Routeur après que celui-ci est configuré pour accéder à l'Internet.

Configuration manuelle des paramètres réseau sous Mac OS jusqu'à 9.x

Afin que votre ordinateur puisse communiquer efficacement avec votre Routeur, vous devrez modifier les paramètres TCP/IP de votre Mac à DHCP.

1. Déroulez le menu Pomme. Sélectionnez "Control

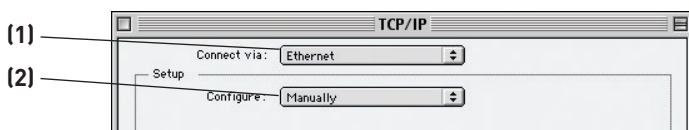

2. Panels [Tableaux de bord]", puis "TCP/IP".
3. Vous verrez le tableau de bord TCP/IP. Sélectionnez "Ethernet Built-In [Ethernet intégré]" ou "Ethernet" dans le menu déroulant "Connect via: [Connecter via :]" (1).
3. À côté de "Configure [Configurer]" (2), si l'option "Manually [Manuellement]" est sélectionnée, votre Routeur devra être configuré pour un type de connexion IP fixe. Entrez l'information sur l'adresse dans le tableau ci-dessous. Vous devrez entrer ces informations dans le Routeur.

IP address:	<input type="text"/>
Subnet Mask:	<input type="text"/>
Router Address:	<input type="text"/>
Name Server Address:	<input type="text"/>

Configuration de vos ordinateurs

4. Si cela n'est pas déjà fait, au niveau de "Configure [Configurer]", choisissez "Using DHCP Server [Utiliser le serveur DHCP]". Ceci permet d'indiquer à l'ordinateur qu'il doit obtenir une adresse IP auprès du Routeur.

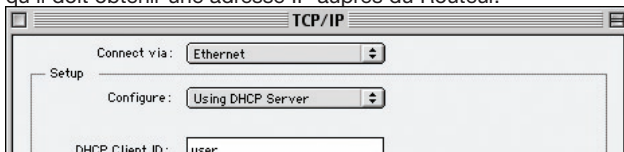

5. Fermez la fenêtre. Si vous avez apporté des modifications, la fenêtre suivante apparaît. Cliquez sur "Save [Enregistrer]".

Redémarrez l'ordinateur. Lorsque l'ordinateur redémarre, vos paramètres réseau sont maintenant configurés de manière à fonctionner avec le Routeur.

Configuration manuelle des Adaptateurs réseau sous Mac OS X

1. Cliquez sur l'icône "System Preferences [Préférences système]".

2. Sélectionnez "Network [Réseau]" (1) à partir du menu "System Preferences [Préférences du système]".

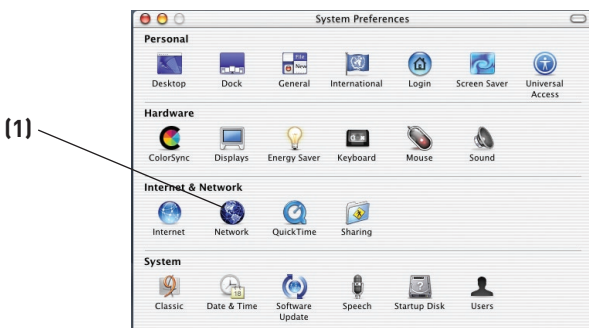

3. Sélectionnez « Built-in Ethernet [Ethernet intégré] » (2) à côté de "Show [Montrer]", dans le menu "Network [Réseau]".

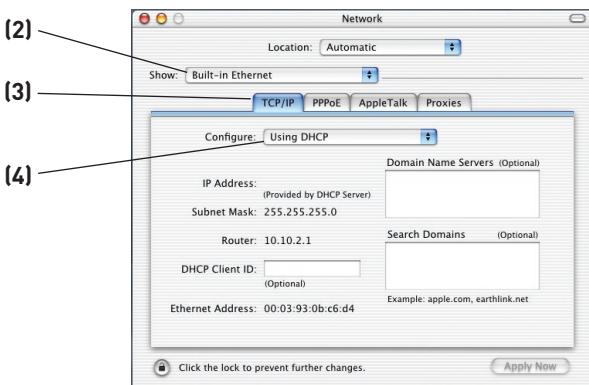

Configuration de vos ordinateurs

4. Sélectionnez l'onglet "TCP/IP" **(3)**. À côté de "Configure [Configurer]" **(4)**, vous devriez voir "Manually [Manuellement]" ou "Using DHCP [Utiliser DHCP]". Si tel n'est pas le cas, vérifiez dans l'onglet "PPPoE" **(5)** que l'option "Connect using PPPoE [Se connecter via PPPoE]" n'est PAS sélectionnée. Si c'est le cas, vous devrez configurer votre Routeur pour une connexion de type PPPoE, utilisant votre nom d'utilisateur et mot de passe.
5. Si l'option "Manually [Manuellement]" est sélectionnée, votre Routeur devra être configuré pour un type de connexion IP fixe. Entrez l'information sur l'adresse dans le tableau ci-dessous. Vous devrez entrer ces informations dans le Routeur.

IP address:	<input type="text"/>
Subnet Mask:	<input type="text"/>
Router Address:	<input type="text"/>
Name Server Address:	<input type="text"/>

6. Si cela n'est pas déjà fait, sélectionnez "Using DHCP [Via DHCP]" à côté de "Configure [Configurer]" **(4)**, puis cliquez sur "Apply Now [Appliquer maintenant]".

Votre(vos) adaptateur(s) réseau est(sont) maintenant configuré(s) de manière à fonctionner avec le Routeur.

Paramètres de navigateur recommandés

La plupart du temps, vous n'aurez pas besoin de modifier les paramètres de votre navigateur Web. Si vous rencontrez des problèmes pour accéder à Internet ou avec l'interface utilisateur évoluée basée sur le Web, modifiez les paramètres de votre navigateur et choisissez ceux conseillés dans cette section.

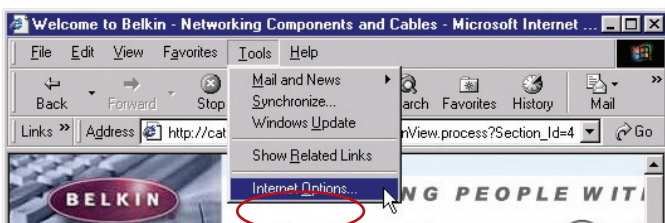

Internet Explorer 4.0 ou version ultérieure

1. Lancez votre navigateur Web. Dans le menu “Tools [Outils]”, sélectionnez la commande “Internet Options [Options Internet]”.
2. À l’écran “Internet Options [Options Internet]”, trois choix sont possibles : “Never dial a connection [Ne jamais établir de connexion]”, “Dial whenever a network connection is not present [Établir une connexion s’il n’existe pas de connexion réseau]” et “Always dial my default connection [Toujours établir la connexion par défaut] ». Si vous le pouvez, sélectionnez l’option « Never dial a connection [Ne jamais établir de connexion]”. Si vous ne pouvez pas, passez à l’étape suivante.

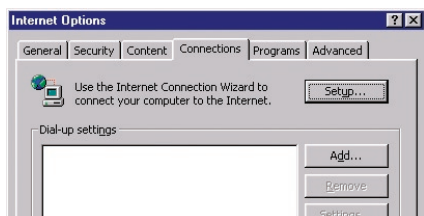

3. À l’écran “Internet Options [Options Internet]”, cliquez sur “Connections [Connexions]”, puis sélectionnez “LAN Settings... [Paramètres du réseau local]”.

Configuration de vos ordinateurs

- Assurez-vous qu'aucune de ces options n'est cochée : "Automatically detect settings [Détecter automatiquement les paramètres de connexion]", "Use automatic configuration script [Utiliser un script de configuration automatique]" et "Use a proxy server [Utiliser un serveur proxy]". Cliquez sur "OK". Ensuite, cliquez de nouveau sur "OK" à la page "Internet Options [Options Internet]".

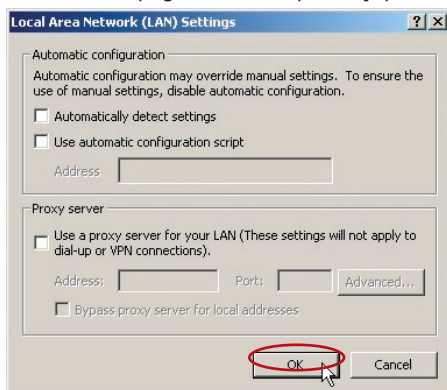

Netscape Navigator 4.0 ou version ultérieure

- Lancez Netscape. Dans le menu "Edit [Edition]", cliquez sur "Preferences [Préférences]".
- Dans la fenêtre "Preferences [Préférences]", cliquez sur "Advanced [Avancé]", puis sélectionnez "Proxies [Serveurs proxy]". Dans la fenêtre "Proxies [Serveurs proxy]", sélectionnez "Direct connection to the Internet [Connexion directe à Internet]".

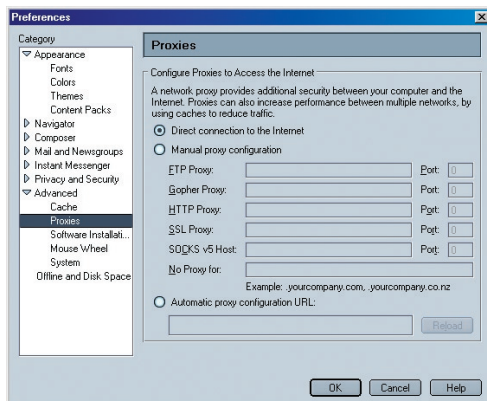

Configuration du Routeur à l'aide de l'Assistant

Lancement de l'Assistant

1. Vous pouvez accéder à l'interface-utilisateur basée sur le Web du Routeur à l'aide d'un navigateur, à partir d'un ordinateur physiquement connecté au Routeur. Dans la barre d'adresse, tapez 192.168.2.254" (ne tapez pas les http:// ou www). Appuyez ensuite sur la touche Entrée.

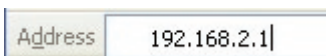

Remarque :

Nous vous recommandons fortement d'utiliser un ordinateur directement relié au Routeur par un câble RJ45 pour la configuration initiale. L'utilisation d'un ordinateur relié au Routeur par une connexion sans fil n'est pas recommandée.

2. L'écran suivant apparaît dans votre navigateur, vous invitant à vous connecter. Le Routeur est livré sans mot de passe. À l'écran de connexion, laissez le mot de passe vide et cliquez sur le bouton "Submit [Envoyer]" pour vous connecter. Par défaut, aucun nom d'utilisateur ni mot de passe n'est requis.

Remarque :

Pour plus de sécurité, nous vous conseillons vivement de définir votre mot de passe administrateur. Veuillez lire le Manuel de l'Utilisateur pour de plus amples détails sur comment changer votre mot de passe et connaître d'autres fonctions de sécurité.

Configuration du Routeur à l'aide de l'Assistant

3. Une page Status [État] apparaît, montrant tous les détails de l'état de votre Routeur. Ensuite, cliquez sur le bouton "Setup Wizard [Assistant de Configuration]" pour **la configuration express** (recommandé).

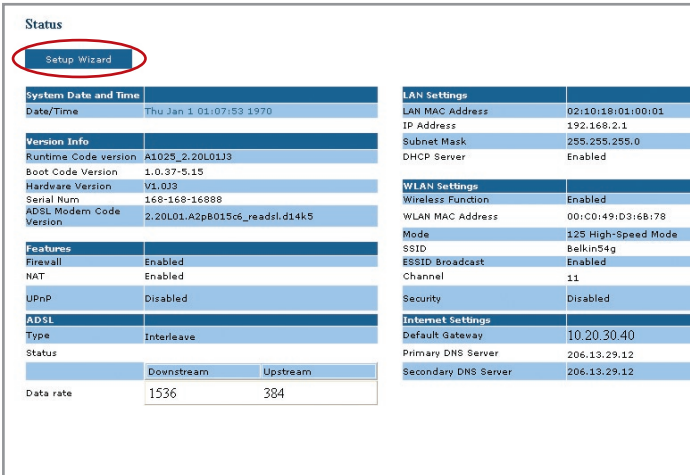

System Date and Time	
Date/Time	Thu Jan 1 01:07:53 1970

Version Info	
Runtime Code version	A1025_2.20L0113
Boot Code Version	1.0.37-5.15
Hardware Version	V1.033
Serial Num	168-168-16888
ADSL Modem Code Version	2.20L01.A2pB015c5_readsl.d14k5

Features	
Firewall	Enabled
NAT	Enabled
UPnP	Disabled

ADSL	
Type	Interleave

Status	Downstream	Upstream
Data rate	1536	384

LAN Settings	
LAN MAC Address	02:10:18:01:00:01
IP Address	192.168.2.1
Subnet Mask	255.255.255.0
DHCP Server	Enabled

WLAN Settings	
Wireless Function	Enabled
WLAN MAC Address	00:C0:49:D3:6B:78
Mode	125 High-Speed Mode
SSID	Belkin54g
ESSID Broadcast	Enabled
Channel	11
Security	Disabled

Internet Settings	
Default Gateway	10.20.30.40
Primary DNS Server	206.13.29.12
Secondary DNS Server	206.13.29.12

4. En cliquant sur ce bouton, l'Assistant de Configuration du Routeur démarre. Ensuite, Sélectionnez votre type de connexion (ces informations vous sont fournies par votre FAI), puis cliquez sur "Next [Suivant]".

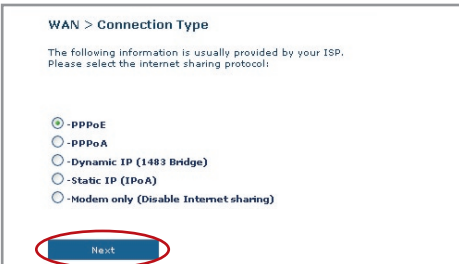

WAN > Connection Type

The following information is usually provided by your ISP.
Please select the internet sharing protocol:

- ☒ -PPPoE
- ☐ -PPPoA
- ☐ -Dynamic IP (1483 Bridge)
- ☐ -Static IP (IPoA)
- ☐ -Modem only (Disable Internet sharing)

Next

Configuration du Routeur à l'aide de l'Assistant

5. Entrez maintenant les valeurs fournies par votre FAI. Pour le protocole “PPPoE” ou “PPPoA”, vous verrez l’écran suivant. Entrez les valeurs fournies par votre FAI, puis cliquez sur “Next [Suivant]”.

WAN > Connection Type > PPPoE Interface

Please enter the following information provided by your ISP

Username >	<input type="text"/>
Password >	<input type="password"/>
Re-type Password >	<input type="password"/>
VPI / VCI >	0 / 35
Encapsulation >	LLC
Dial on Demand >	<input type="checkbox"/>
Idle Time (Minute) >	0
MTU >	1456

Remarque : Pour en savoir plus à propos des autres types de connexion, consultez la section “Configuration manuelle du Routeur” de ce manuel.

6. Vérifiez les paramètres montrés à l’écran suivant. Cliquez sur “Back [Précédent]” pour modifier les paramètres ou cliquez “Apply [Appliquer]” pour activer vos paramètres.

WAN > Connection Type > Summary

Make sure that the settings below match the settings provided by your ISP.

VPI / VCI	0 / 35
Connection Type	PPPoE
Encapsulation	LLC
DNS	Auto
IP Address	Automatically Assigned
Service State	Enabled
NAT	Enabled
Firewall	Enabled
Subnet Mask	255.255.255.0
User Name	guest@belkin.com
Password	1234

Remarque :

Vous pouvez redémarrer l'Assistant de Configuration en tout temps ou utiliser le Menu de Navigation à gauche pour modifier vos paramètres.

Connexion au réseau sans fil

7. Vous pouvez maintenant vous connecter au Routeur à partir d'un ordinateur doté d'un dispositif réseau sans fil, à l'aide des paramètres par défaut suivants :

Canal Sans Fil = 11
SSID = belkin54g
Sécurité = off [Désactivé]

Remarque : Belkin vous recommande fortement d'activer une fonction de sécurité (WEP ou WPA) et de modifier le SSID pour qu'il soit unique à votre réseau. Consultez la page 39 pour savoir comment sécuriser votre réseau.

8. Félicitations ! Vous avez terminé l'installation de votre nouveau Routeur Belkin. Pour vérifier votre connexion Internet, lancez votre navigateur et visitez un site Web, tel que **www.belkin.com**. Pour des fonctions avancées et des informations sur l'installation et la mise en route des fonctions de sécurité, consultez la section "Configuration manuelle du Routeur".

Configuration manuelle du Routeur

Faites connaissance avec l'interface-utilisateur basée sur navigateur Web

La page d'accueil vous montre un aperçu de l'état du Routeur et de ses paramètres. À partir de cette page, vous pouvez rejoindre toutes les pages ayant trait à la configuration.

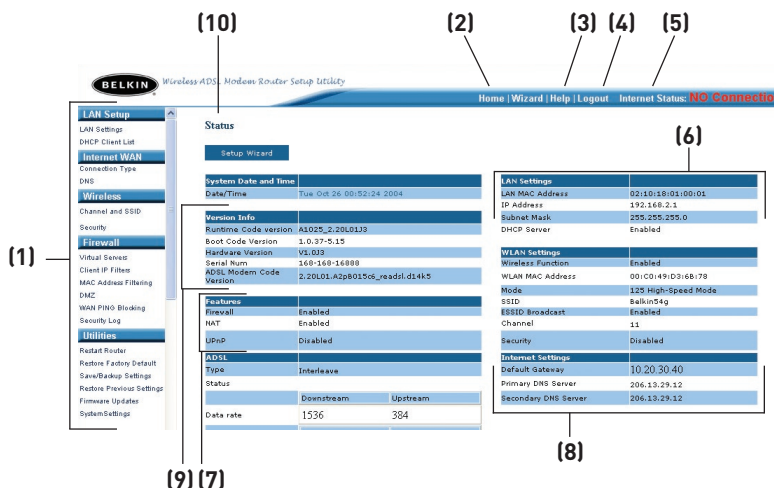

1. Raccourcis de navigation

Vous pouvez passer à n'importe quelle autre page de l'IU en cliquant directement sur ces raccourcis. Les raccourcis sont classés par catégories et groupés à l'aide d'onglets pour faciliter l'accès à un paramètre particulier. En cliquant sur le titre de chaque onglet, vous verrez une courte description des fonctions classées sous cet onglet.

2. Bouton Accueil

Le bouton "Accueil" est disponible à chaque page de l'IU. En cliquant sur ce bouton, vous retournez à la page d'accueil.

3. Bouton Aide

Le bouton "Aide" vous permet d'accéder aux pages d'aide du Routeur. Vous pouvez également obtenir de l'aide sur de nombreuses pages. Pour cela, cliquez sur "More info [Plus d'infos]" en regard de certaines sections de chaque page.

>>

4. Bouton Connexion/Déconnexion

Ce bouton vous permet d'ouvrir ou de fermer une session sur le Routeur en appuyant sur un bouton. Lorsque vous êtes connecté au Routeur, ce bouton indique "Logout [Déconnexion]". La connexion au Routeur vous transportera vers une page de connexion séparée, où vous devrez entrer un mot de passe. Lorsque vous êtes connecté au Routeur, vous pouvez apporter des modifications aux paramètres. Une fois les modifications apportées, vous pouvez vous déconnecter du Routeur. Pour cela, cliquez sur le bouton "Logout [Déconnexion]". Pour plus d'informations sur la connexion au Routeur, reportez-vous à la section "Connexion au Routeur".

5. Indicateur de l'état de l'Internet

Cet indicateur est visible sur toutes les pages du Routeur, et montre l'état de la connexion du Routeur. Lorsqu'il indique "connection OK [Connexion OK]" en VERT, le Routeur est connecté à Internet. Lorsque le Routeur n'est pas connecté à Internet, l'indicateur affiche "No connection [Pas de connexion]" en ROUGE. Lorsque vous apportez des modifications aux paramètres du Routeur, l'indicateur est mis à jour automatiquement.

6. Paramètres LAN

Montre les réglages du côté du réseau local (Local Area Network - LAN) du Routeur. Vous pouvez apporter des modifications aux paramètres en cliquant sur le raccourci de navigation "LAN" à la gauche de l'écran.

7. Fonctions

Montre l'état de la NAT, du pare-feu et des caractéristiques sans fil du Routeur. Pour modifier ces paramètres, cliquez sur l'un des liens ou sur le lien de navigation rapide sur la partie gauche de l'écran.

8. Paramètres Internet

Indique les paramètres Internet/WAN du Routeur connecté à l'Internet. Vous pouvez modifier les paramètres en cliquant sur le raccourci de navigation "Internet/WAN" à la gauche de l'écran.

9. Informations sur la version

Montre les versions du micrologiciel, du code de démarrage, du matériel, ainsi que le numéro de série du Routeur.

10. Nom de la page

La page sur laquelle vous vous trouvez peut être identifiée par ce nom. Ce manuel réfère parfois au nom de ces pages. Par exemple, «LAN > LAN Settings [LAN > Paramètre LAN] » réfère à la page "LAN Settings [Paramètres LAN]".

Modification des paramètres de réseau local (LAN)

Tous les paramètres de réseau local (LAN) du Routeur peuvent être visualisés et modifiés ici.

Pour accéder à page d'accueil de l'onglet LAN (réseau local) **(1)**, cliquez sur le titre de celui-ci. Vous y trouverez une courte description des fonctions. Pour afficher les paramètres ou modifier n'importe quel de ces paramètres de réseau local, cliquez sur "LAN Settings [Paramètres de réseau local]" **(2)** ou pour afficher la liste des ordinateurs connectés, cliquez sur "DHCP Client List [Liste des clients DHCP]" **(3)**.

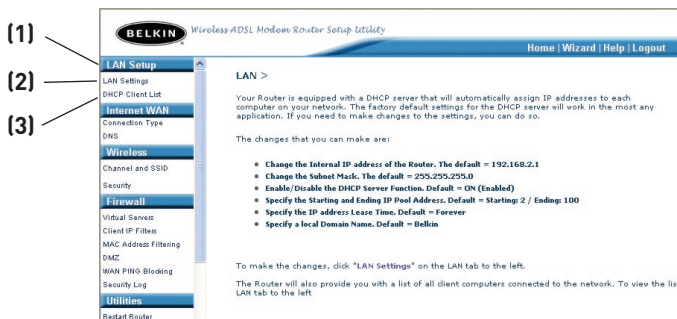

Configuration manuelle du Routeur

Paramètres de réseau local

LAN > LAN Settings

You can make changes to the Local Area Network (LAN) here. For changes to take effect, you must press the "Apply Changes" button at the bottom of the screen.

(1) IP Address > 192 . 168 . 2 . 1
More Info

(2) Subnet Mask > 255 . 255 . 255 . 0
More Info

(3) DHCP server > ☒ On ☐ Off
The DHCP server function makes settings a network very easy by assigning IP addresses to each computer on the network. It is not necessary to make any changes here. More Info

(4) IP Pooling Starting Address > 192 . 168 . 2 . 2
IP Pooling Ending Address > 192 . 168 . 2 . 100

Lease Time > Forever
The length of time the DHCP server will reserve the IP address for each computer

(5) Local Domain Name > (Optional)
A feature that let you assign a name to your network. More Info

(6) Clear Changes Apply Changes

1. Adresse IP

L' "Adresse IP" représente l'Adresse IP interne du Routeur. L'adresse IP par défaut est 192.168.2.1. Pour accéder à l'interface de configuration avancée, entrez cette adresse IP dans la barre d'adresse de votre navigateur. Cette adresse peut être modifiée au besoin. Pour modifier l'adresse IP, entrez la nouvelle adresse IP et cliquez sur "Apply Changes [Enregistrer les Modifications]". L'adresse IP choisie doit être une adresse IP non-acheminable. Exemples d'adresses IP non-acheminables :

192.168.x.x (où x est un nombre compris entre 0 et 255)

10.x.x.x (où x est un nombre compris entre 0 et 255)

2. Masque de sous-réseau

Il n'est pas nécessaire de modifier le masque de sous-réseau. Il n'est pas nécessaire de modifier le masque de sous-réseau, puisque le Routeur en ajuste la longueur automatiquement selon le type d'adresse IP.

3. Serveur DHCP

Le serveur DHCP rend la mise en oeuvre d'un réseau très simple, en attribuant automatiquement des adresses IP à tous les ordinateurs du réseau. La valeur par défaut est "ON [Activé]". La fonction de serveur DHCP peut être désactivée si nécessaire. Toutefois, si vous désactivez le Serveur DHCP, vous devrez entrer manuellement une adresse IP statique pour chacun des ordinateurs de votre réseau. Pour désactiver le serveur DHCP, sélectionnez l'option "Off [Désactivé]", puis cliquez sur "Apply Changes [Enregistrer les modifications]".

4. Réserve IP

La réserve IP est la plage d'adresses IP mises de côté pour attribution dynamique aux ordinateurs faisant partie de votre réseau. La valeur par défaut est de 2 à 100 (c'est à dire 99 ordinateurs). Pour changer ce nombre, entrez de nouvelles adresses IP de début et de fin, puis cliquez sur "Apply Changes [Enregistrer les modifications]". Le serveur DHCP peut assigner automatiquement 100 adresses IP. Ceci veut dire que vous ne pouvez pas spécifier une réserve d'adresses IP supérieure à 100 ordinateurs. Par exemple, si l'adresse de départ est 50, l'adresse d'arrivée doit être 150 (ou inférieure), afin de ne pas dépasser la limite de 100 clients. L'adresse IP de départ doit être inférieure en nombre à l'adresse IP d'arrivée.

5. Durée d'autorisation

La durée pendant laquelle le serveur DHCP réservera l'adresse IP pour chaque ordinateur. Nous vous conseillons de laisser la durée d'autorisation à "Forever [Toujours]". La valeur par défaut est "Forever [Toujours]", ce qui signifie que chaque fois que le serveur DHCP attribue une adresse IP à un ordinateur, cette adresse ne changera pas pour l'ordinateur. Entrer une durée d'autorisation plus courte, comme un jour ou une heure, libère les adresses IP après l'intervalle de temps donné. Ceci veut en outre dire que l'adresse IP d'un ordinateur peut changer au fil du temps. Si vous avez configuré quelques-unes des fonctions avancées du Routeur, telles que la zone DMZ ou le filtre d'adresses IP des clients, rappelez-vous que ces paramètres dépendent d'une adresse IP spécifique. Ainsi, il serait préférable que l'adresse IP demeure la même.

6. Nom de Domaine local

Le paramètre par défaut est "Belkin". Vous pouvez donner un nom de domaine local (nom de réseau) à votre réseau. Il n'est pas nécessaire de modifier ce paramètre, à moins qu'un besoin avancé spécifique ne vous oblige à le faire. Vous êtes libre de donner le nom de votre choix à votre réseau, comme par exemple Mon Réseau .

1

2

3

4

5

6

7

8

9

10

11

section

Configuration manuelle du Routeur

Liste de Clients DHCP

Vous pouvez visualiser une liste d'ordinateurs (appelés "clients") connectés à votre réseau. Vous êtes en mesure de visualiser l'adresse IP **(1)** de l'ordinateur, le nom d'hôte **(2)** (si l'ordinateur s'en est vu attribuer un), et l'adresse MAC **(3)** de la carte d'interface réseau de cet ordinateur. Cliquez sur le bouton "Refresh [Actualiser]" **(4)** pour mettre la liste à jour. La liste est mise à jour s'il y a eu un quelconque changement.

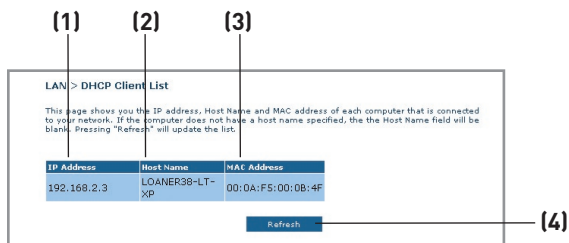

Internet / WAN

L'onglet "Internet/WAN" est l'endroit où vous allez configurer le Routeur pour qu'il se connecte chez votre Fournisseur d'Accès à Internet (FAI). Le Routeur peut se connecter pratiquement à n'importe quel système ADSL offerts par un FAI, si bien sûr vous avez configuré votre Routeur avec les paramètres appropriés au type de connexion de votre FAI. Vos paramètres de connexion vous sont fournis par votre FAI. Pour configurer le Routeur avec les paramètres fournis par le FAI, cliquez sur "Connection Type [Type de connexion]" **(1)** sur le côté gauche de l'écran. Sélectionnez votre type de connexion. Si votre FAI vous a fourni des paramètres DNS, cliquez sur "DNS" **(2)** pour entrer l'adresse DNS de votre FAI qui nécessite des paramètres particuliers. Lorsque vous avez terminé d'apporter ces modifications, l'indicateur "Internet Status [État de l'Internet]" affiche "Connection OK [Connexion OK]" si le Routeur a été correctement configuré.

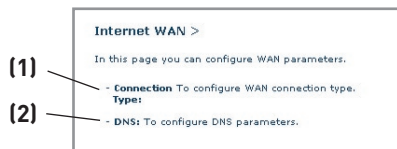

Type de Connexion

À la page “Connection Type [Type de connexion]”, vous pouvez choisir l’un des cinq types de connexions, selon les informations fournies par votre FAI :

- PPPoE
- PPPoA
- IP Dynamique (1483 Bridged)
- IP fixe (IPOA)
- Modem uniquement (Désactivation du partage de l’Internet)

Remarque : Consultez l’Appendice C de ce manuel pour les paramètres Internet ADSL principaux. En cas de doute, contactez votre FAI.

Cliquez sur le bouton radio **(1)** en regard du type de connexion, puis cliquez sur “Next [Suivant]” **(2)**.

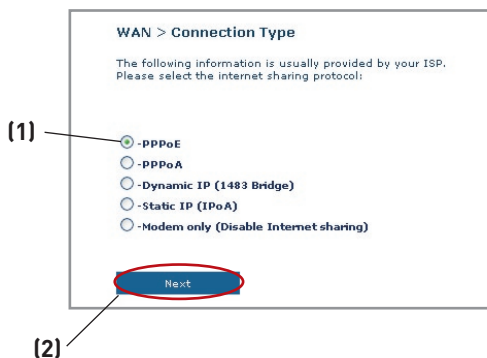

Configuration de votre connexion de type PPPoE ou PPPoA

PPPoE (Point-to-Point Protocol over Ethernet) est la méthode de connexion standard pour les dispositifs réseau. Elle requiert un nom d'utilisateur et un mot de passe pour accéder au réseau de votre FAI, pour vous connecter à l'Internet. Le PPPoA (PPP over ATM) est similaire au PPPoE, mais se retrouve plutôt au Royaume-Uni. Sélectionnez PPPoE ou PPPoA et cliquez sur "Next [Suivant]". Entrez ensuite les informations fournies par votre FAI, puis cliquez "Apply Changes [Enregistrer les modifications]" pour activer les paramètres.

WAN > Connection Type > PPPoE Interface

Please enter the following information provided by your ISP

(1) Username >

(2) Password >

(3) Re-type Password >

Service Name >

(4) VPI / VCI > 0 / 38

(5) Encapsulation > LLC

MTU > 1432

(6) Dial on Demand > ☐

Idle Time (Minute) > 5

(7) Use Static IP Address > ☐

- 1. Nom d'utilisateur** - Entrez le nom d'utilisateur. (Fourni par votre FAI.)
- 2. Mot de passe** - Entrez votre mot de passe. (Fourni par votre FAI.)
- 3. Entrez à nouveau le mot de passe** - Confirmer le mot de passe. (Fourni par votre FAI.)
- 4. VPI/VCI** - Entrez ici vos paramètres de d'identificateur de trajet virtuel (VPI) et d'identificateur de voie virtuelle (VCI). (Fourni par votre FAI.)
- 5. Encapsulation** - Sélectionnez votre type d'encapsulation (fourni par votre FAI) afin de spécifier comment traiter les protocoles multiples sur la couche de transport ATM.
VC-MUX : Le PPPoA Virtual Circuit Multiplexer (null encapsulation) ne permet qu'un seul protocole par circuit virtuel, avec moins de surdébits.
LLC : Le PPPoA Logical Link Control permet plusieurs protocoles sur un circuit virtuel (plus de surdébit).
- 6. Dial on Demand [Numérotation à la demande]** - Si vous sélectionnez "Dial on Demand", votre Routeur se connecte à l'Internet lorsqu'un utilisateur lance un navigateur Web.

- 7. Idle Time (minutes) [Temps d'inactivité]** - Entrez le temps d'inactivité maximum de la connexion à Internet. Lorsque cet intervalle de temps est dépassé, la connexion à Internet prend fin.

Configuration de votre type de connexion avec IP Dynamique (1483 Bridged)

Cette méthode de connexion relie votre réseau et le réseau de votre FAI. Le Routeur obtient une adresse IP automatiquement du serveur DHCP de votre FAI.

(1) points to the "VPI / VCI >" label.

(2) points to the "Encapsulation >" label.

- 1. VPI/VCI** - Entrez ici vos paramètres de d'identificateur de trajet virtuel (VPI) et d'identificateur de voie virtuelle (VCI). Ces identifiants vous sont fournis par votre FAI.
- 2. Encapsulation** - Sélectionnez LLC ou VC MUX, selon le paramètre de votre FAI.

Configuration manuelle du Routeur

Réglage du type de connexion FAI comme ' IP fixe ' (IPoA)

Ce type de connexion est également appelé "Classical IP over ATM [IP Classique sur ATM]" ou "CLIP", où votre FAI vous attribue une adresse IP fixe pour la connexion du Routeur à l'Internet.

WAN > Connection Type > Static IP (IPoA)

ATM Interface

WAN IP Address >

WAN Subnet Mask >

Default Route >

VPI / VCI > 0 / 35

Encapsulation > LLC

Back Next

- 1. Adresse IP WAN** – Entrez une adresse IP fournie par votre FAI pour l'interface WAN du Routeur.
- 2. Masque de sous-réseau WAN** - Entrez un masque de sous-réseau fourni par votre FAI.
- 3. Route par défaut** - Entrez une adresse IP de passerelle par défaut. Si le Routeur ne peut trouver l'adresse de destination au sein de son réseau local, il relaiera les paquets de données vers la passerelle par défaut fournie par votre FAI.
- 4. VPI/VCI** - Entrez ici vos paramètres d'identificateur de trajet virtuel (VPI) et d'identificateur de voie virtuelle (VCI). Ces identifiants vous sont fournis par votre FAI.
- 5. Encapsulation** - Sélectionnez LLC ou VC MUX, selon le paramètre de votre FAI.

Configuration manuelle du Routeur

1
2
3
4
5
6
7 section
8
9
10
11

Configuration de votre connexion pour désactiver le partage de l'Internet

Dans ce mode, le Routeur agit en tant que simple passerelle pour les paquets de données transitant sur le port DSL. Vous devez également installer des logiciels supplémentaires sur votre ordinateur pour accéder à l'Internet.

(1) WAN > Connection Type > Modem Only (Disable Internet Sharing)

Enable Bridge Service: ☒

VPI / VCI > /

Back Next

1. VPI/VCI - Entrez ici vos paramètres de d'identificateur de trajet virtuel (VPI) et d'identificateur de voie virtuelle (VCI). (Fourni par votre FAI.)

Paramètres DNS (Domain Name Server - serveur de nom de domaine)

Un Serveur de Noms de Domaine est un serveur que l'on retrouve sur l'Internet et qui traduit les URL (Universal Resource Links), telles que www.belkin.com, en adresses IP. Cette information n'est pas requise de la plupart des FAI lors de la configuration du Routeur. La case "Automatic from ISP [Obtenir automatiquement du FAI]" (1) doit être cochée si votre FAI ne vous a pas fourni d'adresse DNS particulière. Si vous êtes utiliser une connexion de type IP statique, vous pouvez avoir besoin de saisir une adresse DNS spécifique ainsi qu'une adresse DNS secondaire pour que votre connexion puisse fonctionner correctement. Si vous utilisez une connexion de type dynamique ou PPPoE, il est fort probable que vous n'ayez pas à entrer une adresse de DNS. Laissez la case "Automatic from ISP [Obtenir automatiquement du FAI]" cochée. Pour entrer les paramètres d'adresse DNS, désélectionnez la case "Automatic from ISP [Obtenir automatiquement du FAI]" et entrez les numéros DNS dans les espaces fournis à cet effet. Cliquez sur "Apply changes [Enregistrer les modifications]" (2) pour enregistrer les paramètres.

(1) WAN > DNS

If your ISP provided you with a specific DNS address to use, enter the address in this window and click "Apply Changes".

☒ Automatic from ISP

DNS Address >

Secondary DNS Address >

DNS = Domain Name Server. A server located on the Internet that translates URL's (Universal Resource Links). Like www.belkin.com to IP address. More Info

Clear Changes Apply Changes (2)

Configuration manuelle du Routeur

Sans Fil

L'onglet Sans Fil vous permet d'apporter des modifications aux paramètres de votre réseau sans fil. Vous pouvez apporter des modifications au nom du réseau sans fil (SSID), au canal d'opération et aux paramètres de cryptage.

Canal et SSID

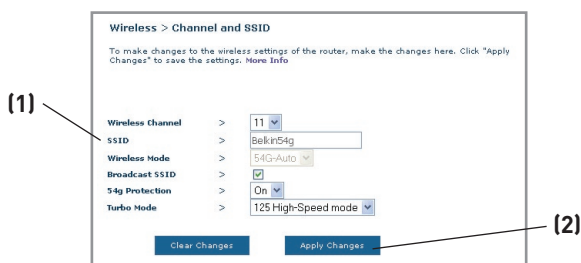

1. Modification du canal

Vous pouvez choisir parmi plusieurs canaux de fonctionnement. Aux États-Unis, il existe 11 canaux. Au Royaume-Uni et dans la plupart des pays d'Europe, il existe 13 canaux. Dans un petit nombre de pays, il existe d'autres exigences par rapport aux canaux. Votre Routeur est configuré de façon à fonctionner sur les canaux appropriés à votre pays de résidence. Le canal par défaut est 11, à moins que canal ne soit interdit dans votre pays de résidence. Vous pouvez modifier le canal au besoin. S'il y a d'autres réseaux sans fil en fonction dans votre zone, votre réseau devrait fonctionner sur un canal différent de ceux utilisés par ces autres réseaux sans fil. Pour de meilleures performances, nous vous suggérons d'utiliser un canal éloigné des autres réseaux sans fil d'au moins cinq canaux. Par exemple, si un autre réseau fonctionne sur le canal 11, configurez votre réseau afin qu'il fonctionne sur le canal 6 ou moins. Pour modifier le canal, sélectionnez le canal à partir du menu déroulant. Cliquez sur "Apply Changes [Enregistrer les Modifications]" . Le changement est immédiat.

2. Modification du nom du réseau sans fil (SSID)

Le SSID (Service Set Identifier) correspond au nom de votre réseau sans fil. Le SSID par défaut du Routeur est "belkin54g". Vous pouvez le modifier selon vos goûts, ou le laisser tel quel. S'il y a d'autres réseaux sans fil en fonction dans votre zone, assurez-vous que votre SSID est unique (n'est pas identique au SSID d'un autre réseau sans fil dans votre zone). Pour modifier le SSID, entrez le SSID désiré dans le champ SSID (1) et cliquez sur "Apply Changes [Enregistrer les informations]" pour valider le changement(2). Le

changement est immédiat. Si vous modifiez le SSID, vos ordinateurs sans fil doivent aussi être configurés à l'aide de ce même SSID afin qu'ils puissent se connecter à votre réseau sans fil. Reportez-vous à la documentation de votre adaptateur réseau sans fil pour obtenir des informations sur la procédure à suivre pour effectuer cette modification.

3. Utilisation de la fonction de diffusion ESSID

Pour des raisons de sécurité, vous pouvez choisir de ne pas diffuser le SSID de votre réseau. Ainsi, le nom de votre réseau restera caché lorsque d'autres ordinateurs recherchent la présence de réseaux sans fil. Pour éteindre la fonction de diffusion du SSID, décochez la case à côté de l'option « Broadcast SSID [Diffusion du SSID] ». Le changement est immédiat. Chaque ordinateur doit maintenant être défini pour se connecter à votre SSID. Le paramètre "ANY" (TOUS) pour le SSID ne sera plus accepté. Reportez-vous à la documentation de votre adaptateur réseau sans fil pour obtenir des informations sur la procédure à suivre pour effectuer cette modification.

Remarque : Cette fonction avancée ne devrait être utilisée que par les utilisateurs expérimentés.

4. Utilisation de la fonction de commutation entre les modes sans fil

Votre Routeur est en mesure de fonctionner sous trois modes sans fil différents : "802.11g-Auto", "802.11g-Only", et "802.11g-LRS". Ces modes vous sont décrits ci-dessous. Cette option n'est pas disponible en mode 125HSM « Turbo ». Vous devez désactiver le 125HSM pour modifier le mode sans fil.

- **802.11g-Auto** - Dans ce mode, le Routeur est compatible avec des clients sans fil 802.11b et 802.11g, de façon simultanée. Ce mode est le mode par défaut, et vous assure une entière compatibilité avec tous les dispositifs Wi-Fi. Si votre réseau comprend à la fois des dispositifs réseau 802.11b et 802.11g, nous vous recommandons le mode 802.11g-Auto pour votre Routeur. N'apportez des changements à ce paramètre que si vous le devez absolument.
- **Mode 802.11g-Only** - Ce mode ne fonctionne qu'en présence de clients 802.11g. Ce mode n'est recommandé que si vous désirez empêcher l'accès à votre réseau aux clients 802.11b. Pour basculer vers un autre mode, sélectionnez le mode désiré à partir du menu déroulant à côté de "Mode sans fil". Ensuite, cliquez sur "Apply Changes [Enregistrer les Modifications]".
- **Mode 802.11g-LRS** - Il n'est PAS recommandé d'utiliser ce mode à moins que vous ne le deviez absolument. Ce mode existe dans l'unique but de résoudre les problèmes pouvant survenir avec certains adaptateurs 802.11b et n'est PAS nécessaire pour assurer l'interopérabilité entre les normes 802.11b et 802.11g.

Quand utiliser le Mode 802.11g-LRS - Dans certains cas, des clients 802.11b plus anciens peuvent ne pas être compatibles avec le sans fil 802.11g. Ces adaptateurs sont généralement de qualité inférieure et peuvent utiliser des pilotes ou des technologies plus anciennes. Le Mode 802.11g-LRS (Limited Rate Support) permet à ces clients d'être compatibles avec la technologie 802.11g plus récente. Le choix de ce mode peut résoudre certains problèmes rencontrés avec ces clients. Si vous croyez utiliser un client faisant partie de cette catégorie d'adaptateurs, vérifiez d'abord auprès du fabricant s'il existe une mise à jour des pilotes. S'il n'y a pas de mise à jour disponible, il se peut que l'utilisation du mode 802.11g-LRS puisse résoudre votre problème. **Veillez prendre note que l'utilisation du mode 802.11g-LRS peut légèrement diminuer la performance de votre réseau 802.11g.**

5. Switch en Mode Protégé

Faisant partie de la spécification du 802.11g, le mode Protégé assure un fonctionnement adéquat des clients et points d'accès 802.11g en présence d'un trafic 802.11b dense dans votre environnement réseau. Lorsque le mode Protégé est ACTIVÉ, le 802.11g balaye l'air pour détecter le trafic d'autres réseaux sans fil avant de transmettre les données. Ainsi, lorsque ce mode est utilisé dans un environnement avec un trafic 802.11b DENSE ou comportant des interférences, vous obtiendrez une meilleure performance. Si vous vous situez dans un environnement avec très peu, voire pas du tout, de trafic issu d'autres réseaux sans fil, vous obtiendrez une meilleure performance en désactivant le mode Protégé.

6. Utilisation du Mode Haut Débit

Le Routeur prend en charge deux modes à Haut Débit : le mode 125HSM* (Mode Haut Débit) et le mode Frame Bursting. Si vous choisissez le mode "125HSM", tous les dispositifs compatibles avec le mode 125HSM fonctionneront à un débit de 125 Mbps. S'il existe des dispositifs ne prenant pas en charge le mode 125HSM sur votre réseau, le Routeur basculera automatiquement en mode Frame Bursting.

Si vous choisissez le mode "Frame Bursting", tous les dispositifs compatibles avec le mode Frame Bursting fonctionneront sous ce mode. Les dispositifs non compatibles fonctionneront en mode 802.11g régulier. Le mode Frame Bursting prend en charge à la fois les dispositifs compatibles avec ce mode, et les dispositifs non compatibles, de façon simultanée. Le mode Frame Bursting est basé sur la spécification non-autorisée 802.11e. Sélectionnez "OFF" pour désactiver le mode Frame Bursting.

*Lorsqu'il fonctionne en Mode Haut Débit, ce dispositif Wi-Fi peut atteindre un débit réel allant jusqu'à 34,1 Mbps, voire plus. Ce débit est équivalent à celui d'un système suivant le protocole 802.11g et fonctionnant à un débit de signalisation de 125 Mbps. Le débit réel varie selon des facteurs environnementaux et fonctionnels, entre autres.

Cryptage/sécurité

Protection de votre réseau sans fil Wi-Fi

Voici quelques façons d'augmenter le niveau de protection de votre réseau sans fil et protéger vos données contre les intrusions. Cette section est destinée aux utilisateurs de réseaux sans fil à domicile, ou en entreprise (y compris les bureaux à domicile). Au moment de mettre ce manuel sous presse, quatre méthodes de cryptage sont disponibles.

Nom	Wired Equivalent Privacy 64 bits	Wired Equivalent Privacy 128 bits	Wi-Fi Protected Access-TKIP	Wi-Fi Protected Access
Acronyme	WEP sur 64 bits	WEP sur 128 bits	WPA-TKIP	WPA-AES
Sécurité	Bon	Mieux	Meilleur	Meilleur
	Clés statiques	Clés statiques	Cryptage des clés dynamique et authentification mutuelle	Cryptage des clés dynamique et authentification mutuelle
	Clés de cryptage basées sur l'algorithme RC4 (clés de 40 bits)	Sécurité renforcée par rapport au WEP sur 64 bits, utilisant une clé de 104 bits, plus 24 bits additionnels pour des données générées par le système.	Protocole TKIP (temporal key integrity protocol) pour la rotation des clés et renforcement du cryptage.	L'AES (Advanced Encryption Standard) n'entraîne pas de perte de performance.

WEP (Wired Equivalent Privacy)

Le WEP (Wired Equivalent Privacy) est un protocole courant qui renforce la sécurité de tous les dispositifs sans fil Wi-Fi. Le WEP est conçu dans le but d'offrir aux réseaux sans fil un niveau de protection comparable à celui des réseaux câblés.

WEP sur 64 bits

Le WEP 64 bits a été introduit la première fois avec un cryptage de 64 bits, ce qui comprend une clé de 40 bits plus 24 bits supplémentaires composés de données générées par le système (64 bits au total). Certains fabricants réfèrent au cryptage sur 64 bits lorsqu'ils parlent du cryptage sur 40 bits. Peu après le lancement de la technologie, les chercheurs ont découvert que le cryptage sur 64 bits était trop simple à décoder.

Configuration manuelle du Routeur

WEP sur 128 bits

Pour contrer la faille de sécurité du WEP sur 64 bits, une méthode de cryptage plus sécurisée, le WEP sur 128 bits, a été créée. Le WEP sur 128 bits comprend une clé de 104 bits plus 24 bits supplémentaires composés de données générées par le système (128 bits au total). Certains fabricants réfèrent au cryptage sur 128 bits lorsqu'ils parlent du cryptage sur 104 bits.

La plupart des dispositifs sans fil disponibles sur le marché aujourd'hui prennent en charge le cryptage WEP sur 64 et 128 bits, mais il se peut que vous possédiez un dispositif plus ancien ne prenant en charge que le WEP sur 64 bits. Tous les produits sans fil de Belkin prennent en charge le WEP sur 64 et 128 bits.

Clés de cryptage

Après avoir choisi le mode de cryptage (64 ou 128 bits), il est primordial de générer une clé de cryptage. Si la clé de cryptage n'est pas la même à travers tout le réseau sans fil, vos dispositifs sans fil ne seront pas en mesure de communiquer entre eux sur votre réseau.

Vous pouvez entrer votre clé en entrant la clé hexadécimale manuellement ou vous pouvez entrer une phrase de passe dans le champ "Passphrase [Phrase de passe]" et cliquer sur "Generate [Générer]" pour créer la clé. Une clé hexadécimale est une combinaison de chiffres et de lettres, compris entre A et F et entre 0 et 9. Pour le WEP 64 bits, vous devez entrer 10 caractères hexadécimaux. Pour le WEP 128 bits, vous devez entrer 26 caractères hexadécimaux.

Par exemple :

AF 0F 4B C3 D4 = clé 64 bits

C3 03 0F AF 0F 4B B2 C3 D4 4B C3 D4 E7 = clé 128 bits

La phrase de passe WEP n'est PAS la même chose que la clé WEP. Votre carte se sert de cette phrase de passe pour générer vos clés WEP, mais les différents fabricants peuvent avoir des méthodes différentes de générer ces clés. Si vous possédez des appareils venant de différents fabricants sur votre réseau, la solution la plus simple consiste à utiliser la clé hex WEP de votre Routeur ou de votre point d'accès et l'entrer manuellement dans la table de clés hex WEP, dans l'écran de configuration de votre adaptateur.

WPA (Wi-Fi Protected Access)

Le WPA (Wi-Fi Protected Access) est une nouvelle norme Wi-Fi conçue afin d'apporter des améliorations aux caractéristiques de sécurité du WEP. Pour utiliser la sécurité WPA, vos dispositifs sans fil doivent être mis à jour avec les logiciels et les pilotes prenant en charge le WPA. Ces mises à jour peuvent être téléchargées à partir du site Web de leurs fabricants respectifs. Il existe deux types de sécurité par WPA : le WPA-PSK (sans serveur) et le WPA (avec serveur radius).

WPA-PSK (sans serveur)

Le WPA-PSK utilise ce qu'on appelle une clé pré-partagée comme clé de sécurité. Une clé réseau est en quelque sorte un mot de passe composé de 8 à 63 caractères. Il peut être composé de lettres, de chiffres ou de symboles. Chaque client utilise la même clé réseau pour accéder au réseau. De façon générale, ce mode est utilisé pour les réseaux domestiques.

Configuration du WPA (avec serveur radius)

Avec ce système, un serveur radius distribue les clés réseau aux clients de façon automatique. Ce système se retrouve surtout en entreprise. Pour la liste des produits Belkin prenant en charge le WPA, visitez notre site Web au **www.belkin.com/networking**.

1

2

3

4

5

6

7

8

9

10

11

section

Configuration manuelle du Routeur

Partage des clés réseau

La plupart des dispositifs Wi-Fi désactivent la fonction de sécurité par défaut. Après avoir mis en route votre réseau, vous devez activer le WEP ou le WPA et vous assurer que tous les dispositifs sans fil de votre réseau partagent la même clé réseau.

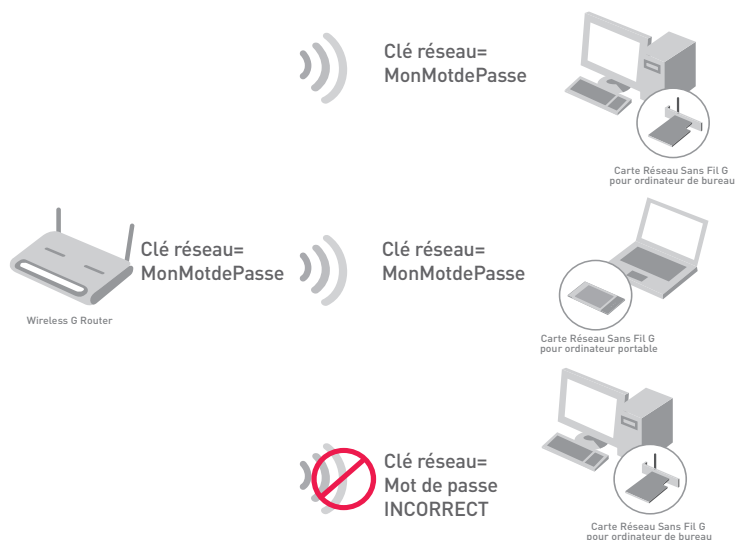

La Carte Réseau Sans Fil G pour ordinateur de bureau ne peut pas accéder au réseau parce qu'il utilise une clé réseau différente que celle configurée sur votre Routeur Sans Fil G.

Configuration manuelle du Routeur

1

2

3

4

5

6

7

8

9

10

11

section

Utilisation d'une clé hexadécimale

Une clé hexadécimale est un mélange de chiffres et de lettres de A à F et de 0 à 9. Les clés 64 bits sont constituées par cinq nombres de deux chiffres. Les clés 128 bits comprennent 13 nombres à deux caractères.

Par exemple :

AF 0F 4B C3 D4 = clé 64 bits

C3 03 0F AF 0F 4B B2 C3 D4 4B C3 D4 E7 = clé 128 bits

Dans les cases ci-dessous, créez vos clés en écrivant deux caractères de A à F et de 0 à 9.. Vous utiliserez cette clé pour programmer les paramètres de cryptage du Routeur et de vos ordinateurs sans fil.

Exemple:	AF	IF	4B	C3	D4							
64-bit:	<input type="text"/>	<input type="text"/>	<input type="text"/>	<input type="text"/>	<input type="text"/>							
128-bit:	<input type="text"/>	<input type="text"/>	<input type="text"/>	<input type="text"/>	<input type="text"/>	<input type="text"/>	<input type="text"/>	<input type="text"/>	<input type="text"/>	<input type="text"/>	<input type="text"/>	<input type="text"/>

Remarque aux utilisateurs de Mac : Les produits AirPort® d'Apple ne prennent en charge que le cryptage sur 64 bits. Les produits Apple AirPort 2 prennent en charge le cryptage sur 64 bits ou 128 bits. Veuillez vérifier la version de votre produit. Si vous ne parvenez pas à configurer le réseau avec le cryptage sur 128 bits, essayez sur 64 bits.

Configuration manuelle du Routeur

Configuration du WEP

Cryptage WEP 64 bits

1. Sélectionnez “WEP 64 bits” dans le menu déroulant.
2. Après avoir sélectionné votre mode de cryptage WEP, entrez votre clé hexadécimale manuellement.

Une clé hexadécimale est une combinaison de chiffres et de lettres, compris entre A et F et entre 0 et 9. Pour le WEP 64 bits, vous devez entrer 10 caractères hexadécimaux.

Par exemple :

AF 0F 4B C3 D4 = clé 64 bits

3. Cliquez sur “Apply Changes [Enregistrer les modifications]” pour terminer. Le cryptage de votre Routeur est maintenant configuré. Chaque ordinateur de votre réseau sans fil devra maintenant être configuré avec les mêmes paramètres de sécurité.

AVERTISSEMENT : Si vous configurez le Routeur Sans Fil ou le Point d'Accès à partir d'un ordinateur doté d'un client sans fil, vous perdez votre connexion jusqu'à ce que vous ayez activé la sécurité sur votre client sans fil. N'oubliez pas de noter votre clé avant d'enregistrer les modifications.

Cryptage WEP 128 bits

1. Sélectionnez “WEP 128 bits” dans le menu déroulant.
2. Après avoir sélectionné votre mode de cryptage WEP, entrez votre clé hexadécimale manuellement.

Une clé hexadécimale est une combinaison de chiffres et de lettres, compris entre A et F et entre 0 et 9. Pour le WEP 128 bits, vous devez entrer 26 caractères hexadécimaux.

Par exemple :

C3 03 0F AF 0F 4B B2 C3 D4 4B C3 D4 E7 = clé 128 bits

Security Mode: 128 bit WEP

Wireless > Security > WEP 64-bit or 128-bit

WEP is the basic mechanism to transmit your data securely over the wireless network. Matching encryption keys must be setup on you, use WEP.

Network Key 1:

Network Key 2:

Network Key 3:

Network Key 4:

Current Network Key: 1

Apply Changes

3. Cliquez sur “Apply Changes [Enregistrer les modifications]” pour terminer. Le cryptage de votre Routeur est maintenant configuré. Chaque ordinateur de votre réseau sans fil devra maintenant être configuré avec les mêmes paramètres de sécurité.

AVERTISSEMENT : Si vous configurez le Routeur Sans Fil ou le Point d’Accès à partir d’un ordinateur doté d’un client sans fil, vous perdez votre connexion jusqu’à ce que vous ayez activé la sécurité sur votre client sans fil. N’oubliez pas de noter votre clé avant d’enregistrer les modifications.

Configuration manuelle du Routeur

Modification des paramètres de sécurité sans fil

Votre Routeur comprend la toute dernière norme de sécurité, appelée WPA (Wi-Fi Protected Access). En outre, il prend en charge les normes de sécurité plus anciennes telles que le WEP (Wired Equivalent Privacy). Par défaut, la sécurité sans fil est désactivée. Pour activer la sécurité, vous devez d'abord déterminer la méthode de cryptage de votre choix. Pour accéder aux paramètres de sécurité, cliquez sur "Security [Sécurité]", sous l'onglet Sans Fil.

Configuration du WPA

Remarque : Pour utiliser la sécurité par WPA, votre client doit être mis à jour avec les logiciels et les pilotes qui le prennent en charge. Au moment de mettre ce manuel sous presse, une rustine de sécurité est disponible pour téléchargement gratuit, auprès de Microsoft. Cette rustine ne fonctionne qu'avec Windows XP. Vous devrez en outre télécharger le plus récent pilote pour votre Carte Réseau Sans Fil G pour ordinateur de bureau ou portable de Belkin, que vous trouverez sur le site de l'assistance technique de Belkin. Les autres systèmes d'exploitation ne sont pas pris en charge pour le moment. Le patch de Microsoft ne prend en charge que les dispositifs avec pilotes compatibles WPA, tels que les produits 802.11g de Belkin.

Il existe deux types de sécurité par WPA : le WPA-PSK (sans serveur) et le WPA (avec serveur radius). Le WPA-PSK (sans serveur) utilise ce qu'on appelle une " clé pré-partagée " en tant que clé de sécurité. Une clé pré-partagée est en quelque sorte un mot de passe composé de 8 à 63 caractères. Il peut être composé de lettres, de chiffres ou de symboles. Chaque client utilise la même clé pour accéder au réseau. De façon générale, ce mode est utilisé pour les réseaux domestiques.

Le WPA (avec serveur radius) consiste en un système où le serveur radius distribue automatiquement les clés aux clients. Ce système se retrouve surtout en entreprise.

Configuration du WPA-PSK (sans serveur)

1. À partir du menu déroulant "Security Mode [Mode de Sécurité]", sélectionnez "WPA-PSK (no server) [sans serveur]".

Configuration manuelle du Routeur

-
2. À “Encryption Technique [Technique de cryptage]”, choisissez “TKIP” ou “AES”. Ce paramètre devra être identique à celui des clients que vous configurerez.
3. Entrez votre clé pré-partagée. Elle peut être composée de 8 à 63 caractères (lettres, chiffres, ou symboles). Cette clé doit être utilisée pour tous les clients branchés au réseau. Par exemple, votre clé pré-partagée peut ressembler à : “Clé réseau de la famille Dupont”.

Wireless > Security

Security Mode: **WPA-PSK**

WPA-PSK (no server) Wireless Protected Access with a Pre-Shared Key. The key is a password, in the form of letters and numbers. The key must be between 8 and 63 characters long and can include spaces and symbols. It must use the same key (Pre-Shared Key). More Info

Encryption Technique: **TKIP** (Default is TKIP)

Rekey Interval(seconds): **15**

Pre-Shared Key (PSK): *********

Clear Changes **Apply Changes**

-
-
-
4. Cliquez sur “Apply Changes [Enregistrer les modifications]” pour terminer. Tous les clients doivent maintenant être configurés avec ces paramètres.

1

2

3

4

5

6

7

8

9

10

11

section

Configuration manuelle du Routeur

Configuration du WPA (avec serveur radius)

Si votre réseau utilise un serveur Radius pour distribuer les clés aux clients, veuillez utiliser ce paramètre.

1. À partir du menu déroulant “Security Mode [Mode de Sécurité]”, sélectionnez “WPA (with server) [avec serveur]”.
2. À “Encryption Technique [Technique de cryptage]”, choisissez “TKIP” ou “AES”. Ce paramètre devra être identique à celui des clients que vous configurerez.
3. Entrez l’adresse IP de votre serveur Radius dans le champ “Radius server [Serveur Radius]”.
4. Entrez la clé Radius dans le champ “Clé Radius”.
5. Entrez l’intervalle de clé. L’intervalle de clé correspond au nombre de fois où les clés sont distribuées (en paquets).
6. Cliquez sur “Apply Changes [Enregistrer les modifications]” pour terminer. Tous les clients doivent maintenant être configurés avec ces paramètres.

Wireless > Security

Security Mode: WPA

WPA (with Server) Advanced Setting - Wireless Protected Access using a server to distribute keys to the client. Radius server is running on the network. [More Info](#)

Rekey Interval(seconds): 15

RADIUS Server: 0.0.0.0

RADIUS Port: 1812

RADIUS Key:

Pre-Shared Key (PSK):

[Clear Changes](#) [Apply Changes](#)

Configuration des paramètres de sécurité de votre Carte Réseau Sans Fil G Belkin

Prenez note :

Cette section vous informe sur la configuration de votre Carte Réseau Sans Fil G Belkin pour utilisation de la fonction de sécurité.

Jusqu’à maintenant, vous avez configuré votre Routeur ou Point d’Accès Sans Fil afin qu’il(s) utilise(nt) le WPA ou le WEP. Pour obtenir une connexion sans fil, tous les cartes/adaptateurs réseau sans fil doivent maintenant être configurés avec ces mêmes paramètres de sécurité.

Connexion de votre ordinateur à un réseau sans fil utilisant une clé WEP 64 ou 128 bits :

1. Cliquez deux fois sur cette icône pour afficher l'écran "Wireless Network [Réseau Sans Fil]". Le bouton "Advanced [Avancé]" vous permet d'afficher et de configurer un plus grand nombre d'options de la carte sans fil.
2. Sous l'onglet "Wireless Network Properties [Propriétés Réseau sans fil]", sélectionnez un réseau dans la liste "Available networks [Réseaux disponibles]", puis cliquez sur "Configure [Configurer]".
3. Sous "Data Encryption [Cryptage de données]", sélectionnez "WEP".
4. Assurez-vous que la case "The key is provided for me automatically [J'obtiens une clé automatiquement]" n'est pas cochée. Si vous utilisez cet ordinateur pour vous connecter à un réseau d'entreprise, prenez conseil auprès de votre administrateur réseau afin de savoir si cette case doit être cochée.
5. Entrez votre clé WEP dans la boîte "Network Key [Clé Réseau]".

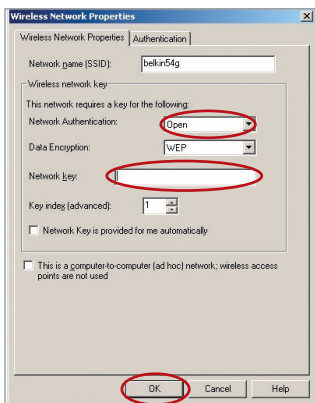

Important :

Une clé WEP est une combinaison de chiffres et de lettres, compris entre A et F et entre 0 et 9. Pour le WEP sur 128 bits, vous devez entrer 26 caractères hexadécimaux. Pour le WEP sur 64 bits, vous devez entrer 10 caractères hexadécimaux. Cette clé réseau doit être identique à la clé que vous avez assignée à votre Routeur ou Point d'Accès Sans Fil.

6. Cliquez "OK" pour enregistrer les paramètres.

Configuration manuelle du Routeur

Connexion de votre ordinateur à un réseau sans fil utilisant le WPA-PSK (sans serveur)

1. Cliquez deux fois sur cette icône pour afficher l'écran "Wireless Network [Réseau Sans Fil]". Le bouton "Advanced [Avancé]" vous permet d'afficher et de configuration un plus grand nombre d'options de la carte sans fil.
2. Sous l'onglet "Wireless Network [Réseau sans fil]", sélectionnez un réseau dans la liste "Available networks [Réseaux disponibles]", puis cliquez sur "Configure [Configurer]".
3. Sous "Network Authentication [Authentification Réseau]", choisissez "WPA-PSK (No server) [WPA-PSK (Sans serveur)]".

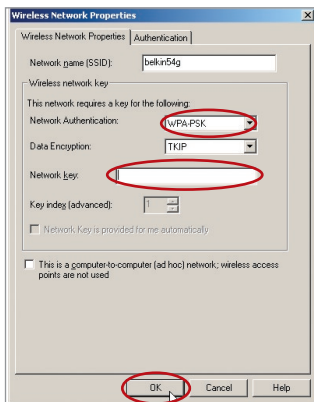

4. Entrez votre clé WPA dans la boîte "Network Key [Clé Réseau]".

Important :

Une clé WPA-PSK est une combinaison de chiffres et de lettres, compris entre A et F et entre 0 et 9. Pour le WPA-PSK, vous devez entrer de 8 à 63 caractères. Cette clé réseau doit être identique à la clé que vous avez assignée à votre Routeur ou Point d'Accès Sans Fil.

5. Cliquez "OK" pour enregistrer les paramètres.

Connexion de votre ordinateur à un réseau sans fil utilisant le WPA (avec serveur radius)

1. Cliquez deux fois sur cette icône pour afficher l'écran "Wireless Network [Réseau Sans Fil]". Le bouton "Advanced [Avancé]" vous permet d'afficher et de configuration un plus grand nombre d'options de la carte sans fil.
2. Sous l'onglet "Wireless Network [Réseau sans fil]", sélectionnez un réseau dans la liste "Available networks [Réseaux disponibles]", puis cliquez sur "Configure [Configurer]".

Configuration manuelle du Routeur

3. Sous "Network Authentication [Authentification Réseau]", choisissez "WPA".
4. Sous l'onglet "Authentication [Authentification]", choisissez les paramètres spécifiés par l'administrateur de votre réseau.

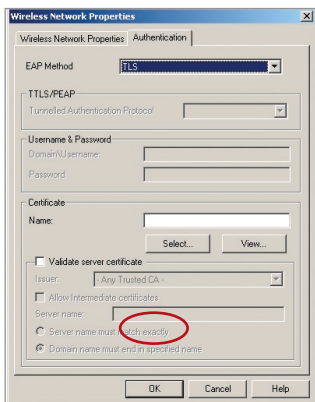

5. Cliquez "OK" pour enregistrer les paramètres.

Configuration du WPA pour cartes réseau sans fil pour ordinateurs de bureau ou portable (autres que Belkin)

Pour les Cartes réseau sans fil pour ordinateurs de bureau ou portable ne prenant pas en charge le WPA, une rustine de Microsoft, nommée "Windows XP Support Patch for Wireless Protected Access" est disponible pour téléchargement gratuit.

Prenez note : Cette rustine ne fonctionne qu'avec Windows XP. Les autres systèmes d'exploitation ne sont pas pris en charge pour le moment.

Important :

Vous devrez en outre vous assurer que le fabricant de votre carte sans fil prend en charge le WPA et que vous avez téléchargé et installé le pilote le plus récent, que vous trouverez sur leur site web.

Systèmes d'exploitation pris en charge :

- Windows XP Professionnel
- Windows XP Édition Familiale

Configuration manuelle du Routeur

Configuration de l'Utilitaire Réseau Sans Fil de Windows XP pour utilisation du WPA-PSK

Afin d'utiliser le WPA-PSK, assurez-vous d'utiliser l'Utilitaire Réseau Sans Fil de Windows. Procédez comme suit :

1. Sous Windows XP, cliquez “Démarrer > Panneau de Configuration > Connexions Réseaux et Internet”.
2. Cliquez avec le bouton droit de la souris sur “Wireless Network Connection [Connexion Réseau Sans Fil]” et sélectionnez “Propriétés [Propriétés]”.

3. En cliquant avec le bouton droit de votre souris sur “Wireless Networks [Réseaux Sans Fil]”, vous verrez une fenêtre s'afficher comme suit : Assurez-vous que la boîte “Use Windows to configure my wireless network settings [Utiliser Windows pour configurer mes paramètres réseau sans fil]” est cochée.

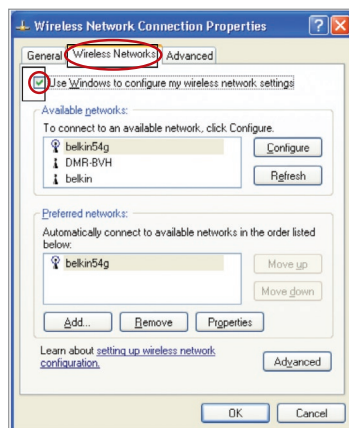
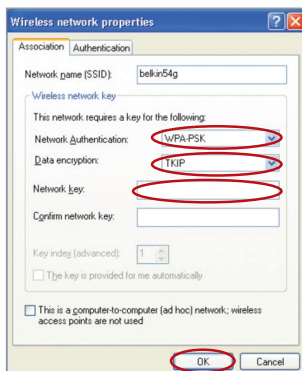

4. Sous l'onglet “Wireless Networks [Réseaux Sans Fil]”, cliquez sur le bouton “Configurer [Configurer]” et vous verrez une fenêtre s'afficher comme suit :

5. Pour l'utilisateur de réseau domestique ou de petite entreprise, sélectionnez “WPA-PSK” sous “Network Authentication [Authentification Réseau]”.

Remarque : Sélectionnez le WPA si vous utilisez cet ordinateur pour vous brancher à un réseau d'entreprise, qui à son tour prend en charge un serveur d'authentification tel que le serveur RADIUS. Renseignez-vous auprès de l'administrateur de votre réseau pour de plus amples informations.

6. Sélectionnez “TKIP” sous “Data Encryption [Cryptage de données]”. Ce paramètre devra être identique à ce lui que vous configurerez sur le Routeur.

Configuration manuelle du Routeur

7. Entrez votre clé WEP dans la boîte “Network Key [Clé Réseau]”.

Important :

Entrez votre clé pré-partagée. Elle peut être composée de 8 à 63 caractères (lettres, chiffres, ou symboles). Cette clé doit être utilisée pour tous les clients branchés au réseau.

8. Cliquez “OK” pour enregistrer les paramètres.

Pontage Sans Fil

Le Pontage Sans Fil ou Système de Distribution Sans Fil (Wireless Distribution System - WDS) est utilisé pour connecter ensemble des Routeurs et des Points d'Accès Sans Fil dans le but d'étendre la portée d'un réseau.

Cliquez sur le menu déroulant en regard de « Bridge Mode [Mode de Pontage] » et choisissez parmi :

Auto :

Balayage et détection automatique des points d'accès pour établir une connexion. Lorsque le balayage est terminé, une liste des points d'accès disponibles apparaît. Sélectionnez simplement le point d'accès auquel vous désirez vous connecter en cochant la case correspondante. Le balayage peut prendre plusieurs secondes.

Manuel : Entrez manuellement une ou des adresse(s) MAC de points d'accès afin d'établir une passerelle.

Désactivé : Désactiver le pontage sans fil.

Wireless > Wireless Bridge

This page allows you to configure wireless bridge features of the wireless LAN interface.

Click the Bridge Mode drop down menu and select either, 'Auto' to automatically scan for Access Points to connect to or, 'Manual' to configure the Access Points MAC Addresses manually. [More Info](#)

Bridge Mode: Disabled (dropdown menu with options: Disabled, Auto, Manual)

[Refresh](#) [Apply Changes](#)

Wireless > Wireless Bridge

This page allows you to configure wireless bridge features of the wireless LAN interface.

Click the Bridge Mode drop down menu and select either, 'Auto' to automatically scan for Access Points to connect to or, 'Manual' to configure the Access Points MAC Addresses manually. [More Info](#)

Bridge Mode: Auto (dropdown menu)

Remote Bridges MAC Address:

	SSID	BSSID
<input type="checkbox"/>	belkin54g	00:11:50:35:68:41
<input type="checkbox"/>	belkin54g	00:11:50:05:20:A7
<input type="checkbox"/>	Belkin_AP	00:C0:02:FF:A1:A6
<input type="checkbox"/>	ap1-fr	00:11:50:32:EE:1D
<input type="checkbox"/>	belkin54g	00:11:50:1A:1A:8F
<input type="checkbox"/>	belkin54g	00:11:50:41:8F:60
<input type="checkbox"/>	Belkin	62:01:00:7C:8D:75

[Refresh](#) [Apply Changes](#)

Configuration manuelle du Routeur

- 1 Les canaux sans fil doivent être identiques sur le Routeur et le Point d'accès.
- 2 Les paramètres de sécurité (WEP) doivent être identiques sur le Routeur et le Point d'accès.
- 3 Si le filtrage MAC est activé, assurez-vous d'ajouter la ou les adresse(s) MAC WLAN du Routeur/Point d'accès afin de permettre à ceux-ci de communiquer.
- 4 Si vous utilisez un réseau protégé par WPA, le SSID des deux Points d'accès doivent être identique.

Pare-feu

Votre Routeur est équipé d'un pare-feu qui sert à protéger le réseau d'une variété d'attaques de pirates informatiques, y compris :

- IP Spoofing
- Land Attack
- Ping of Death (PoD)
- Denial of Service (DoS)
- IP with zero length
- Smurf Attack
- TCP Null Scan
- SYN flood
- UDP flooding
- Tear Drop Attack
- ICMP defect
- RIP defect
- Fragment flooding

Le pare-feu masque en outre les ports réseau qui font fréquemment l'objet d'attaques. Ces ports sont invisibles, ce qui veut dire qu'ils n'existent pas pour un potentiel hacker. Vous pouvez désactiver la fonction de pare-feu au besoin. Toutefois, il est recommandé de que le pare-feu soit activé en tout temps. Désactiver le pare-feu ne rendra pas votre réseau totalement vulnérable aux attaques provenant des pirates informatiques, mais il est recommandé d'activer le pare-feu en tout temps.

Firewall >

Your Router is equipped with a firewall that will protect your network from a wide array of common hacker attacks including Ping of Death (PoD) and Denial of Service (DoS) attacks. You can turn the firewall function off if needed. Turning off the firewall protection will not leave your network completely vulnerable to hacker attacks, but it is recommended that you turn the firewall on whenever possible.

Firewall Enable / Disable > ☒ Enable ☐ Disable

Clear ChangesApply Changes

Serveurs Virtuels

Les serveurs virtuels vous permettent d'acheminer, via le Routeur et vers votre réseau interne, les appels externes (Internet) de services tels qu'un serveur web (port 80), un serveur FTP (port 21) ou d'autres applications. Parce que vos ordinateurs internes sont protégés par le pare-feu, les machines provenant de l'Internet ne peuvent accéder à ceux-ci puisqu'ils sont invisibles. Si vous devez configurer la fonction de Serveur Virtuel pour une application particulière, vous devez contacter le fabricant de votre application et déterminer quels paramètres de ports sont nécessaires. Vous pouvez entrer l'information à propos des ports manuellement dans le Routeur.

Firewall > Virtual Servers

This function will allow you to route external (Internet) calls for services such as a web server (port 80), FTP server (port 21), or other applications through your Router to your internal network. More Info
Remaining number of entries that can be configured: 32

Server Name:
☒ Select a Service:
☐ Custom Server:

Server IP Address:

External Port Start	External Port End	Protocol	Internal Port Start	Internal Port End
		TCP		
		TCP		
		TCP		
		TCP		
		TCP		

Choix d'une application

Vous pouvez choisir vos applications à partir d'une liste d'applications courantes. Cliquez sur "Select a service [Choisir un service]" puis choisissez l'application dans la liste déroulante. Les paramètres seront transférés à la première rangée disponible. Cliquez sur "Add [Ajouter]" pour sauvegarder les paramètres de cette application.

Saisie manuelle des paramètres du serveur virtuel

Pour entrer les paramètres manuellement, cliquez sur "Custom Server [Serveur personnalisé]" et entrez un nom pour ce serveur. Entrez l'adresse IP du serveur dans l'espace fourni, pour la machine internet et le(s) port(s) à franchir. Choisissez le type de protocole (TCP ou UDP) et cliquez sur "Add [Ajouter]". L'ouverture des ports de votre pare-feu peut compromettre la sécurité de votre réseau. Vous pouvez facilement activer ou désactiver cette fonction. Il est recommandé de désactiver cette fonction lorsque vous n'utilisez pas une application spécifique.

Configuration manuelle du Routeur

Filtres d'IP des clients

Le Routeur peut être configuré de sorte à limiter l'accès de certains ordinateurs à Internet, au courrier électronique et autres fonctions réseaux, à des jours et des heures donnés. La restriction peut s'appliquer à un ordinateur unique, un groupe d'ordinateurs ou de multiples ordinateurs.

Firewall > Client IP filters

The Router can be configured to restrict access to the Internet, email or other network services at specific days and times. [More Info](#)

Filter Name:	IP	Port (port or port/port)	Protocol:
Example	192.168.2.22	80:80	TCP/UDP

(1) (2) (3) (4)

Pour restreindre l'accès à un seul ordinateur, par exemple, entrez le nom du filtre dans le champ "Filter Name [Nom du filtre]" **(1)** et l'adresse IP de l'ordinateur à qui vous désirez restreindre l'accès dans le champ de l'adresse IP **(2)**. Ensuite, entrez "80" et "80" dans les champs "Port" **(3)**. Sélectionnez le protocole à partir du menu déroulant "Protocol [Protocole]" **(4)**. Cliquez sur "Apply Changes [Enregistrer les Modifications]". L'ordinateur à l'adresse IP que vous avez spécifiée ne pourra dorénavant plus accéder à l'Internet.

Filtrage des adresses MAC

Le filtrage d'adresses MAC est une fonction de sécurité puissante qui vous permet de spécifier les ordinateurs autorisés à se connecter au réseau. Tout ordinateur non spécifié dans les paramètres du filtre et qui tente d'accéder au réseau se verra refuser l'accès. Lorsque vous activez cette fonction, vous devez entrer un nom pour l'utilisateur et l'adresse MAC de chaque client de votre réseau, pour permettre à chacun d'accéder au réseau. Ensuite, cliquez sur "Add [Ajouter]" pour enregistrer les paramètres.

Firewall > MAC Address Filtering

This feature lets you set up a list of allowed clients. When you enable this feature, you must enter the MAC address of each client on your network to allow network access to each. [More Info](#)

User Name

MAC Address (Valid MAC address format: `xx:xx:xx:xx:xx:xx`)

DMZ (zone démilitarisée)

Si un de vos PC clients ne peut exécuter une application Internet convenablement parce qu'il se trouve derrière un pare-feu, vous pouvez modifier les restrictions en permettant l'accès à Internet bidirectionnel. Cette opération peut s'avérer nécessaire si la traduction d'adresse réseau (NAT) empêche le bon fonctionnement d'applications telles que les jeux ou les vidéoconférences. Servez-vous de cette fonction au besoin. **L'ordinateur placé dans la zone DMZ ne sera pas protégé contre les attaques provenant de hackers.**

Configuration manuelle du Routeur

1

2

3

4

5

6

7

section

8

9

10

11

Pour placer un ordinateur dans la zone DMZ, entrez son adresse IP de réseau local dans le champ de saisie d'IP privée, et cliquez sur "Apply Changes [Enregistrer les Modifications]" pour que celles-ci soient prises en compte.

Blocage du ping ICMP

Les pirates informatiques utilisent une technique appelée Pinging pour dénicher sur Internet leurs victimes potentielles. En faisant un ping vers une adresse IP particulière et en recevant une réponse de la part de celle-ci, un pirate informatique peut décider de s'intéresser à ce qui se trouve derrière cette adresse. Le Routeur peut être défini de façon à ne pas répondre à un ping ICMP provenant de l'extérieur. Ceci rehausse le niveau de sécurité de votre Routeur.

Firewall > DMZ

DMZ

The DMZ feature allows you to specify one computer on your network to be placed outside of the NAT firewall. This may be necessary if the NAT feature is causing problems with an application such as a game or video conferencing application. Use this feature on a temporary basis. The computer in the DMZ is not protected from hacker attacks. To put a computer in the DMZ, enter the last digit of its IP address in the field below and select "Enable". Click "Apply Changes" for the change to take effect. More Info

IP Address of Virtual DMZ Host >

	Static IP	Private IP
1.	0.0.0.0	192 168 2

Clear Changes

Apply Changes

Pour désactiver la réponse au ping, sélectionnez "Block ICMP Ping [Bloquer le ping ICMP]" **(1)**, puis cliquez sur "Apply Changes [Enregistrer les modifications]". Le Routeur ne répondra pas aux pings ICMP.

Utilitaires

L'écran Utilitaires vous permet de gérer plusieurs paramètres du Routeur et accomplir certaines tâches administratives.

Firewall > WAN Ping Blocking

ADVANCE FEATURE! You can configure the Router not to respond to an ICMP Ping (ping to WAN port).

This offers a heightened level of security. More Info

Block ICMP Ping ☐

Clear Changes

Apply Changes

Configuration manuelle du Routeur

Utilities >

This screen lets you manage different parameters of the Router and perform certain administrative functions.

- **Reset Router**
Sometimes it may be necessary to Reset or Reboot the router if it begins working improperly. Resetting or Rebooting the Router will not delete any of your configuration settings.
- **Restore Factory Default**
Using this option will restore all of the settings in the Router to the factory (default) settings. It is recommended that you backup your settings before you restore all of the defaults.
- **Save/Backup Settings**
You can save your current configuration by using this feature. Saving your configuration will allow you to restore it later if your settings are lost or changed. It is recommended that you backup your current configuration before performing a firmware update.
- **Restore Previous Configuration**
This option will allow you to restore a previously saved configuration.
- **Firmware Update**
From time to time, Belkin may release new versions of the Router's firmware. Firmware updates contain feature improvements and fixes to problems that may have existed.
- **System Settings**
The System Settings page is where you can enter a new administrator password, set the time zone, enable remote management and turn on and off the NAT function of the Router.

Redémarrer le Routeur

Il peut parfois être utile de redémarrer le Routeur lorsque celui-ci fonctionne de façon incongrue. Le redémarrage ou le réamorçage du Routeur ne supprimera AUCUN de vos paramètres de configuration.

Utilities > Restart Router

Sometimes it may be necessary to Reset or Reboot the router if it begins working improperly. Restarting or Rebooting the Router will not delete any of your configuration settings. Click the "Restart Router" button below to Restart the Router.

Restart Router

Redémarrer le Routeur pour rétablir le fonctionnement normal

1. Cliquez sur le bouton "Restart Router [Redémarrer le Routeur]".
2. Le message suivant apparaît. Cliquez sur "OK" pour redémarrer le Routeur.

Rétablir les Paramètres par Défaut du Constructeur

Cette option rétablira les paramètres du Routeur vers les paramètres par défaut du fabricant. Nous vous recommandons de faire une copie de sauvegarde de vos paramètres avant de rétablir la configuration par défaut.

Utilities > Restore Factory Defaults

Using this option will restore all of the settings in the Router to the factory (default) settings. It is recommended that you backup your settings before you restore all of the defaults. To restore the factory default settings, click the "Restore Defaults" button below.

Restore Defaults

1. Cliquez sur le bouton "Restore Defaults [Rétablir les Paramètres]".
2. Le message suivant apparaît. Cliquez sur "OK" pour rétablir les paramètres par défaut du fabricant.

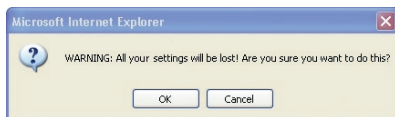

Enregistrer/Sauvegarder les paramètres actuels

Vous pouvez sauvegarder votre configuration actuelle grâce à cette fonction. Cela vous permettra de la rétablir plus tard si vous perdez les paramètres ou s'ils sont modifiés. Nous vous recommandons de faire une copie de vos paramètres avant de mettre à jour le micrologiciel.

Utilities > Save/Backup current settings

You can save your current configuration by using this feature. Saving your configuration will allow you to restore it later if your settings are lost or changed. It is recommended that you backup your current configuration before performing a firmware update.

Save

1. Cliquez "Save [Enregistrer]". La fenêtre "File Download [Téléchargement de fichier]" apparaît. Cliquez sur "Save [Enregistrer]".

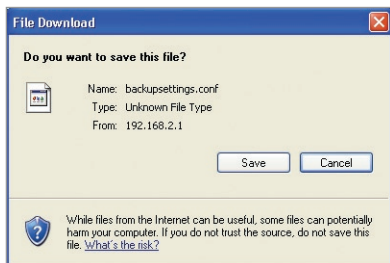

Configuration manuelle du Routeur

2. Une nouvelle fenêtre s'ouvrira pour vous permettre de choisir l'endroit où se trouve le fichier de configuration. Sélectionnez un emplacement. Vous pouvez donner n'importe quel nom à votre fichier, mais assurez-vous de pouvoir le retrouver plus tard. Lorsque vous avez choisi l'emplacement et le nom du fichier, cliquez sur "Save [Enregistrer]".
3. Lorsque la sauvegarde est terminée, vous verrez la fenêtre ci-dessous. Cliquez sur "Close [Fermer]".

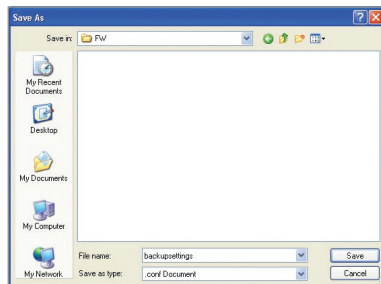
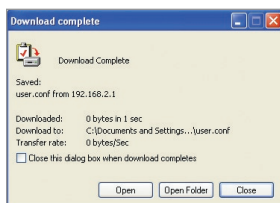

Votre configuration est maintenant sauvegardée.

Rétablir les Paramètres Précédents

Cette option vous permet de rétablir une configuration sauvegardée préalablement.

1. Cliquez "Browse [Parcourir]". Une nouvelle fenêtre s'ouvrira pour vous permettre de choisir l'endroit où se trouve le fichier de configuration. Tous les fichiers de configuration se terminent par l'extension ".bin". Localisez le fichier de configuration désiré et double-cliquez sur celui-ci.
2. Cliquez sur "Open [Ouvrir]".

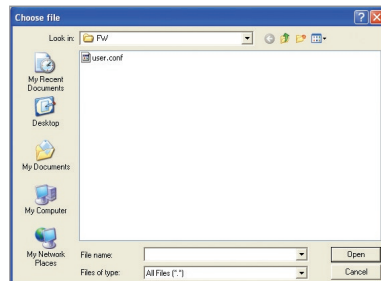

Mise à jour du micrologiciel

De temps à autre, Belkin peut lancer une nouvelle version du micrologiciel du Routeur. Ces mises à jour peuvent contenir des améliorations et des solutions aux problèmes existants. Lorsque Belkin lance un nouveau micrologiciel, vous pouvez le télécharger à partir du site de mises à jours de Belkin, et mettre à jour votre micrologiciel avec la toute dernière version.

Mise à jour du micrologiciel du Routeur

1. À la page de mise à jour du micrologiciel, cliquez sur "Browse [Parcourir]". Une nouvelle fenêtre s'ouvrira pour vous permettre de choisir l'endroit où se trouve le fichier de mise à jour du micrologiciel.

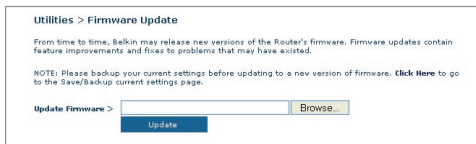

2. Parcourez afin de localiser le fichier que vous venez de télécharger. Sélectionnez le fichier en double-cliquant sur le nom du fichier.
3. Cliquez sur "Update [Mettre à jour]" afin de mettre à jour le micrologiciel avec la nouvelle version.

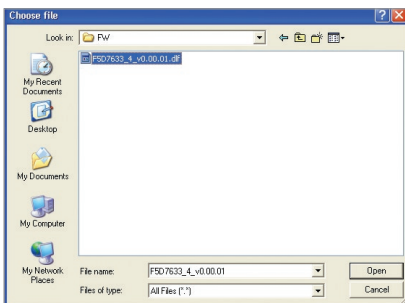

Paramètres du Système

À la page des Paramètres du Système, vous pouvez entrer un nouveau mot de passe administrateur, régler le fuseau horaire, activer la gestion à distance, et activer/désactiver la fonction de NAT du Routeur.

Configuration manuelle du Routeur

Entrer ou modifier le mot de passe administrateur

Le Routeur est livré SANS mot de passe défini. Si par souci de sécurité vous désirez ajouter un mot de passe, vous pouvez le configurer ici. Écrivez votre mot de passe et conservez-le dans un endroit sûr, puisque vous en aurez besoin plus tard pour vous connecter au Routeur. Nous recommandons aussi l'ajout d'un mot de passe si vous prévoyez utiliser la fonction de gestion à distance du Routeur.

Modification du délai de temporisation de la connexion

L'option de temporisation de la connexion vous permet de déterminer une plage horaire pendant laquelle vous pouvez être connecté à l'interface de configuration avancée du Routeur. La temporisation débute lorsqu'il n'y a plus d'activité. Par exemple, vous avez apporté des modifications au niveau de l'interface de configuration évoluée, puis vous avez quitté l'ordinateur sans cliquer sur "Logout [Déconnexion]". En prenant pour exemple un temporisateur paramétré à 10 minutes, votre connexion prendra fin 10 minutes après votre départ. Vous devrez donc vous connecter à nouveau au Routeur pour apporter d'autres modifications. L'option de temporisation de la connexion sert à des fins de sécurité, et le paramètre par défaut est 10 minutes.

Remarque : Un seul ordinateur à la fois peut être connecté à l'interface de configuration avancée du Routeur.

Définition d'un fuseau horaire

Le Routeur harmonise le temps en se connectant à un serveur SNTP (Simple Network Time Protocol). Ceci permet au Routeur de synchroniser l'horloge du système avec l'internet planétaire. L'horloge ainsi synchronisée est utilisée par le Routeur pour garder un journal de connexions et pour contrôler le filtrage des clients.

Configuration manuelle du Routeur

Sélectionnez le serveur temporel NTP et votre fuseau horaire, puis cliquez sur “Apply Changes [Enregistrer les modifications]”. L’horloge du système peut ne pas être mise à jour immédiatement. Laissez au minimum 15 minutes au Routeur pour contacter les serveurs horaires sur Internet et obtenir une réponse. Vous ne pouvez pas modifier l’horloge vous-même.

Activer la gestion à distance

Avant d’activer cette fonctionnalité évoluée de votre Routeur Belkin, **ASSUREZ-VOUS D’AVOIR DÉFINI VOTRE MOT DE PASSE ADMINISTRATEUR.**

La gestion à distance vous permet d’apporter des changements aux paramètres de votre Routeur, où que vous soyez grâce à l’Internet.

Cliquez sur le bouton “Change Settings [Modifier les paramètres]” pour faire apparaître la page “Remote Management [Gestion à distance]”.

Il existe deux méthodes de gestion à distance du Routeur. La première consiste à accéder au Routeur depuis un endroit quelconque d’Internet en sélectionnant “Any IP address can remotely manage the Router [Toute adresse IP peut gérer le Routeur à distance]”. Lorsque vous aurez entré votre adresse IP WAN depuis un ordinateur sur Internet, un écran de connexion apparaîtra. Vous devrez y entrer le mot de passe du Routeur.

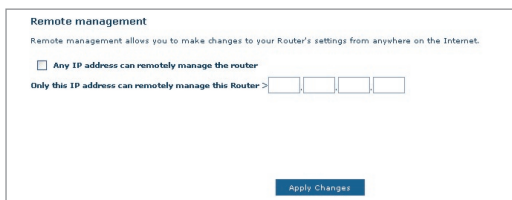

La seconde méthode consiste à autoriser une seule adresse IP spécifique à gérer le Routeur à distance. Cette méthode est la plus sécuritaire, mais la moins pratique. Pour y avoir recours, entrez l’adresse IP autorisée à accéder au Routeur dans le champ fourni à cet effet, puis sélectionnez “Only this IP address can remotely manage the Router [Seule cette adresse IP est autorisée à gérer le Routeur à distance]”. Avant d’activer cette fonction, il est **FORTEMENT RECOMMANDÉ** d’entrer un mot de passe administrateur. Si vous laissez le mot de passe vide, vous autorisez potentiellement des intrusions sur le Routeur. Cliquez sur le bouton “Apply Changes [Enregistrer les modifications]” pour enregistrer les paramètres.

Activer/Désactiver l'UPnP

L'UPnP (Universal Plug-and-Play) est une fonction avancée unique à votre Routeur. C'est une technologie qui offre un fonctionnement transparent de la messagerie vocale et vidéo, des jeux, et d'autres applications compatibles avec l'UPnP. Certaines applications nécessitent que le pare-feu du Routeur soit configuré selon certains paramètres pour fonctionner adéquatement. Pour ce faire, vous devez habituellement ouvrir des ports TCP et UDP, et parfois même configurer des ports de déclenchement. Une application qui est compatible avec l'UPnP possède la capacité de communiquer avec le Routeur, lui indiquant la façon dont le pare-feu doit être configuré. Le Routeur est livré avec la fonction UpnP désactivée. Si vous utilisez une application qui est compatible avec l'UPnP, et si vous désirez bénéficier des avantages de l'UPnP, vous pouvez activer la fonction UPnP.

Cliquez sur le bouton "Change Settings [Modifier les paramètres]" pour faire apparaître la page "UPnP Setting [Paramètre UPnP]". Sélectionnez ensuite "On [Activé]" à "Enable UPnP [Activer l'UPnP]". Cliquez sur le bouton "Apply Changes [Enregistrer les modifications]" pour enregistrer les paramètres.

Time: Home Info (Automatically adjust Daylight Saving)		Tuesday October 26, 2004. 11 48 39 AM	
Automatically synchronize with Internet time servers			
First NTP time server:	<input type="text" value="129.132.2.21 - Europe"/>		
Second NTP time server:	<input type="text" value="130.149.17.8 - Europe"/>		
Time zone offset:	<input type="text" value="(GMT) Greenwich Mean Time: Dublin, Edinburgh, Lisbon, London"/>		
<input type="button" value="Apply Changes"/>			

1	
2	
3	
4	
5	
6	
7	section
8	
9	
10	
11	

Dépannage

Problème :

Le témoin ADSL est éteint.

Solution :

1. Vérifiez la connexion entre le Routeur et la ligne ADSL. Assurez-vous que le câble réseau provenant de la ligne ADSL est branché au port “ADSL” du Routeur.
2. Assurez-vous que le courant arrive au Routeur. Le témoin d'alimentation à l'avant du Routeur doit être allumé.

Problème :

Le témoin Internet est éteint.

Solution :

1. Assurez-vous que le câble réseau provenant de la ligne ADSL est branché au port “ADSL” du Routeur et que le témoin ADSL est allumé.
2. Assurez-vous que vous avez entré les paramètres de VPI/VCI, de nom d'utilisateur et de mot de passe fournis par votre FAI.

Problème :

Ma connexion est de type “Adresse IP fixe”. Je n'arrive pas à me connecter sans fil à Internet.

Solution :

Puisque vous utilisez une adresse IP fixe, votre FAI doit vous attribuer l'adresse IP, l'adresse de masque de sous-réseau ainsi que l'adresse de la passerelle. Au lieu d'utiliser l'Assistant, allez à “Connection Type [Type de connexion]” et sélectionnez votre type de connexion. Cliquez “Next [Suivant]”, sélectionnez “Static IP [IP fixe]”, et entrez votre adresse IP, votre masque de sous-réseau et votre passerelle par défaut.

Problème :

J'ai oublié / j'ai perdu mon mot de passe.

Solution :

Appuyez sur le bouton de réinitialisation (à l'arrière du Routeur) et maintenez-le enfoncé pendant 6 secondes afin de rétablir les paramètres par défaut du fabricant.

Problème :

Mon PC sans fil n'arrive pas à se connecter au Routeur.

Solution :**Problème :**

Ma connexion au réseau sans fil est souvent interrompue.

Solution :

1. Assurez-vous que PC sans fil possède le même SSID que le Routeur, et que les paramètres de sécurité (WPA et WEP) sont identiques sur chaque client et sur le Routeur.
2. Assurez-vous que la distance entre le Routeur et le PC sans fil n'est pas trop grande.

Problème :

Ma connexion au réseau sans fil est souvent interrompue.

Solution :

1. Déplacez votre PC sans fil plus près de votre Routeur, afin d'obtenir un meilleur signal.
2. Il y a peut-être beaucoup d'interférences, causées peut-être par un four à micro-ondes ou un téléphone sans fil 2,4 GHz. Déplacez le Routeur utilisez un canal différent.

Problème :

Je n'arrive pas à me connecter sans fil à Internet.

Solution :

Si vous n'arrivez pas à vous connecter à l'Internet à partir d'un ordinateur sans fil, veuillez vérifier les points suivants :

1. Observez les témoins sur votre Routeur. Si vous utilisez un Routeur Belkin, les témoins devraient ressembler à ceci :
 - Le témoin d'alimentation doit être allumé.
 - Le témoin "Connected [Connecté]" doit être allumé, et ne doit pas clignoter.
 - le témoin "WAN" doit être allumé ou clignoter.
2. Lancez le logiciel de l'utilitaire sans fil en cliquant sur l'icône dans la barre de tâches, à l'angle inférieur droit de l'écran. Si vous utilisez une carte réseau sans fil Belkin, l'icône ressemble à ceci.  L'icône peut être rouge ou verte.
3. L'allure générale de la fenêtre qui s'ouvre dépend du modèle de la carte réseau que vous possédez. Toutefois, n'importe quel utilitaire doit posséder une liste de "Available Networks [Réseaux Disponibles]", — les réseaux auxquels elle peut se connecter.

Est-ce que le nom de votre réseau apparaît dans la liste des réseaux disponibles ?

Oui, le nom de mon réseau apparaît - allez à la section intitulée “Je ne peux me connecter sans fil à l’Internet mais mon réseau apparaît dans la liste”.

Non, le nom de mon réseau n’apparaît pas - allez à la section intitulée “Je ne peux me connecter sans fil à l’Internet et mon réseau n’apparaît pas dans la liste”.

Problème :

Je ne peux me connecter sans fil à l’Internet mais mon réseau apparaît dans la liste.

Solution :

Si le nom de réseau apparaît dans la liste des réseaux disponibles, veuillez suivre les étapes suivantes afin de vous connecter sans fil :

1. Cliquez sur le nom de réseau valide dans la liste des réseaux disponibles.
2. Si le réseau est sécurisé (cryptage), vous devrez entrer la clé réseau. Pour plus d’informations sur la sécurité, rendez vous à la page intitulée “Modification des paramètres de sécurité sans fil”.
3. Dans les secondes qui suivent, l’icône de la barre de tâches, à l’angle inférieur droit de l’écran, tournera au vert, indiquant une connexion au réseau.

Problème :

Je ne peux me connecter sans fil à l’Internet et mon réseau n’apparaît pas dans la liste.

Solution :

Si le nom de votre réseau n’apparaît pas dans la liste des réseaux disponibles dans l’utilitaire, veuillez vérifier les points suivants :

1. Déplacez l’ordinateur, autant que possible, afin qu’il soit situé de 1,5 à 3 mètres du Routeur. Fermez l’utilitaire de réseau sans fil, et rouvrez-le. Si le nom de votre réseau sans fil apparaît maintenant dans la liste des réseaux disponibles, il se peut que votre problème soit dû à la portée ou à une interférence. Veuillez consulter l’Appendice B à propos des “Facteurs à considérer pour le choix de l’emplacement et l’installation”.

2. À l'aide d'un ordinateur connecté au Routeur sans fil ou au point d'accès via un câble réseau (et non pas sans fil), assurez-vous que la "Broadcast SSID [Diffusion du SSID]" est activée. Ce paramètre se trouve à la page de configuration du Canal et SSID du manuel du Routeur.

Si vous ne pouvez toujours pas accéder à l'Internet après avoir vérifié les points précédents, veuillez contacter l'assistance technique de Belkin.

Problème :

Mon réseau sans fil ne fonctionne pas toujours.

Le transfert de données est parfois très lent.

La force du signal est faible.

J'éprouve des difficultés à établir/maintenir une connexion de type VPN (Virtual Private Network).

Solution :

La technologie sans fil est basée sur des ondes radio. Ceci implique que la performance et le débit de transfert entre les appareils diminuent lorsque ceux-ci sont éloignés les uns des autres. D'autres facteurs peuvent engendrer une dégradation du signal : le métal en est généralement responsable. Des obstacles tels des murs et des appareils métalliques peuvent aussi affecter la qualité du signal. Ainsi, la portée à l'intérieur de vos appareils sans fil va de 30 à 60 mètres. Prenez note que la vitesse de connexion diminue également si vous vous éloignez du Routeur sans fil ou du point d'accès.

Afin de déterminer si vos problèmes de connexion sans fil sont dus à la portée, déplacez temporairement votre ordinateur dans un rayon d'environ 1,5 à 3 mètres de votre Routeur.

Modification du canal sans fil - Selon le trafic de données et les interférences au niveau local, passer à un autre canal peut améliorer la performance de votre réseau. Le canal par défaut de votre Routeur est 11. Vous pouvez choisir à partir de plusieurs autres canaux, dépendamment de votre région. Consultez la page 37 - "Modification du canal sans fil" pour de plus amples informations concernant le choix du canal.

Limiter le débit de données sans fil - Limiter le débit de données sans fil peut améliorer la portée sans fil maximale et la stabilité de la connexion. La plupart des cartes sans fil sont en mesure de limiter le débit de transmission. Pour modifier cette propriété, allez au Panneau de Configuration de Windows, ouvrez les Connexions Réseau et double-cliquez sur la connexion sans fil de votre carte. Dans la boîte de dialogue Propriétés, sélectionnez le bouton "Configure [Configurer]" à partir de l'onglet "Général". (Les utilisateurs de Windows 98SE devront sélectionner

1

2

3

4

5

6

7

8

9

10

11

la carte sans fil à partir de la liste, et cliquer ensuite sur Propriétés.) Choisissez ensuite l'onglet "Advanced [Avancé]" et sélectionnez la propriété "Rate [Débit]". Les cartes clients sans fil sont habituellement configurées de façon à ajuster automatiquement le débit de transmission. Toutefois, ceci peut mener à des déconnexions périodiques lorsque le signal sans fil est trop faible. De façon générale, les débits de transmission plus lents sont plus stables. Faites des expériences avec différents débits de transmission jusqu'à ce que vous trouviez celui qui convient à votre environnement. Veuillez noter que chaque débit de transmission est acceptable pour naviguer sur Internet. Pour de plus amples informations, consultez le manuel de l'utilisateur de votre carte sans fil.

Problème :

J'éprouve des difficultés dans la configuration du Wired Equivalent Privacy (WEP) sur mon Routeur ou mon Point d'Accès Belkin.

Solution :

1. Connectez-vous à votre Routeur ou votre Point d'Accès Sans Fil.
 2. Ouvrez votre navigateur web et entrez l'adresse IP du Routeur ou du Point d'Accès Sans Fil. (L'adresse par défaut du Routeur est 192.168.2.1 et celle du Point d'Accès est 192.168.2.254.) Appuyez sur le bouton "Login [Connexion]", situé au coin supérieur droit du clavier, pour vous connecter au Routeur. Un message vous demande d'entrer votre mot de passe. Si vous n'avez pas encore créé un mot de passe personnalisé, laissez ce champ vide et cliquez sur "Submit [Envoyer]".
 3. Cliquez sur l'onglet "Wireless [Sans Fil]" à la gauche de votre écran. Cliquez sur l'onglet "Encryption [Cryptage]" ou "Security [Sécurité]" pour accéder à la page des paramètres de sécurité.
 4. Sélectionnez "WEP 128 bits" dans le menu déroulant.
 5. Après avoir sélectionné le mode de cryptage WEP, vous pouvez entrer votre clé hexadécimale WEP manuellement ou vous pouvez entrer une phrase de passe dans le champ "Passphrase [Phrase de passe]" et cliquer sur "Generate [Générer]" pour créer la clé WEP à partir de la phrase de passe. Cliquez sur "Apply Changes [Enregistrer les modifications]" pour terminer. Tous les clients doivent maintenant être configurés avec ces paramètres. Une clé hexadécimale est une combinaison de chiffres et de lettres, compris entre A et F et entre 0 et 9. Pour le WEP 128 bits, vous devez entrer 26 clés hexadécimales.
- Par exemple : **C3 03 0F AF 4B B2 C3 D4 4B C3 D4 E7 E4** = clé 128 bits
6. Cliquez sur "Apply Changes [Enregistrer les modifications]" pour terminer. Le cryptage de votre Routeur sans fil est maintenant configuré. Chaque ordinateur de votre réseau sans fil devra maintenant être configuré avec les mêmes paramètres de sécurité.

AVERTISSEMENT : Si vous configurez le Routeur Sans Fil ou le Point d'Accès à partir d'un ordinateur doté d'un client sans fil, vous devez vous assurer que la sécurité est ACTIVÉE pour ce client sans fil. Sinon, vous perdez votre connexion sans fil.

Remarque aux utilisateurs de Mac : Les produits AirPort® d'Apple ne prennent en charge que le cryptage sur 64 bits. Les produits Apple AirPort 2 prennent en charge le cryptage sur 64 bits ou 128 bits. Veuillez vérifier la version de votre produit Apple Airport. Si vous ne parvenez pas à configurer le réseau avec le cryptage sur 128 bits, essayez sur 64 bits.

Problème :

J'éprouve des difficultés dans la configuration du Wired Equivalent Privacy (WEP) sur ma carte réseau.

Solution :

Votre Carte Réseau doit utiliser la même clé que votre Routeur ou Point d'Accès Sans Fil. Par exemple, si votre Routeur Sans Fil ou Point d'Accès utilise la clé 00112233445566778899AABBCC, votre carte réseau doit être paramétrée de façon à utiliser cette même clé.

1. Cliquez deux fois sur cette icône pour afficher l'écran "Wireless Network [Réseau Sans Fil]". Le bouton "Advanced [Avancé]" vous permet d'afficher et de configuration un plus grand nombre d'options de la carte.
2. Le bouton "Advanced [Avancé]" vous permet d'afficher et de configuration un plus grand nombre d'options de la carte.
3. Ensuite, l'utilitaire LAN Sans Fil de Belkin apparaît. Cet Utilitaire vous permet d'accéder à toutes les fonctions avancées de votre carte réseau sans fil Belkin.
4. Sous l'onglet "Wireless Network Properties [Propriétés Réseau sans fil]", sélectionnez un réseau dans la liste "Available networks [Réseaux disponibles]", puis cliquez sur "Properties [Propriétés]".
5. Sous "Data Encryption [Cryptage de données]", sélectionnez "WEP".
6. Assurez-vous que la case "The key is provided for me automatically [J'obtiens une clé automatiquement]" n'est pas cochée. Si vous utilisez cet ordinateur pour vous connecter à un réseau d'entreprise, prenez conseil auprès de votre administrateur réseau afin de savoir si cette case doit être cochée.
7. Entrez votre clé WEP dans la boîte "Network Key [Clé Réseau]".

Important : Une clé WEP est une combinaison de chiffres et de lettres, compris entre A et F et entre 0 et 9. Pour le WEP sur 128 bits, vous devez

1

2

3

4

5

6

7

8

9

10

11

entrer 26 clés hexadécimales. Cette clé réseau doit être identique à la clé que vous avez assignée à votre Routeur ou Point d'Accès Sans Fil.

Par exemple : **C3 03 0F AF 4B B2 C3 D4 4B C3 D4 E7 E4** = clé 128 bits

8. Cliquez sur "OK" et sur "Apply Changes [Enregistrer les Modifications]" pour enregistrer les paramètres.

Si vous utilisez une carte réseau sans fil **AUTRE** qu'une carte Belkin, consultez le manuel de l'utilisateur de votre carte sans fil.

Problème :

Est-ce que les produits Belkin prennent en charge le WPA ?

Solution :

Remarque : Pour utiliser la sécurité par WPA, votre client doit être mis à jour avec les logiciels et les pilotes qui le prennent en charge. Au moment de mettre ce manuel sous presse, une rustine de sécurité est disponible pour téléchargement gratuit, auprès de Microsoft. Cette rustine ne fonctionne qu'avec Windows XP.

Vous pouvez télécharger la rustine ici :

<http://www.microsoft.com/downloads/details.aspx?FamilyID=009d8425-ce2b-47a4-abec-274845dc9e91&displaylang=en>

Vous devrez en outre télécharger le plus récent pilote pour votre Carte réseau sans fil 802.11g pour ordinateur de bureau ou portable de Belkin, que vous trouverez sur le site de l'assistance technique de Belkin. Les autres systèmes d'exploitation ne sont pas pris en charge pour le moment. Le patch de Microsoft ne prend en charge que les dispositifs avec pilotes compatibles WPA, tels que les produits 802.11g de Belkin.

Téléchargez le plus récent pilote à : <http://web.belkin.com/support/networkingsupport.asp>.

Problème :

J'éprouve des difficultés dans la configuration du Wi-Fi Protected Access (WPA) sur mon Routeur ou mon Point d'Accès Sans Fil Belkin, pour mon réseau domestique.

Solution :

1. À partir du menu déroulant "Security Mode [Mode de Sécurité]", sélectionnez "WPA-PSK (no server) [sans serveur]".
2. À "Encryption Technique [Technique de cryptage]", choisissez "TKIP" ou "AES". Ce paramètre devra être identique à celui des clients que vous configurerez.

3. Entrez votre clé pré-partagée. Elle peut être composée de 8 à 63 caractères (lettres, chiffres, symboles ou espaces). Cette clé doit être utilisée pour tous les clients branchés au réseau. Par exemple, votre clé pré-partagée peut ressembler à : “Clé réseau de la famille Dupont”.
4. Cliquez sur “Apply Changes [Enregistrer les modifications]” pour terminer. Tous les clients doivent maintenant être configurés avec ces paramètres.

Problème :

J'éprouve des difficultés dans la configuration du Wi-Fi Protected Access (WPA) sur mon Routeur ou mon Point d'Accès Sans Fil Belkin, pour mon réseau d'entreprise.

Solution :

Si votre réseau utilise un serveur Radius pour distribuer les clés aux clients, veuillez utiliser ce paramètre. Ce système se retrouve surtout en entreprise.

1. À partir du menu déroulant “Security Mode [Mode de Sécurité]”, sélectionnez “WPA (with server) [avec serveur]”.
2. À “Encryption Technique [Technique de cryptage]”, choisissez “TKIP” ou “AES”. Ce paramètre devra être identique à celui des clients que vous configurerez.
3. Entrez l'adresse IP de votre serveur Radius dans le champ “Radius server [Serveur Radius]”.
4. Entrez la clé Radius dans le champ “Clé Radius”.
5. Entrez l'intervalle de clé. L'intervalle de clé correspond au nombre de fois où les clés sont distribuées (en paquets).
6. Cliquez sur “Apply Changes [Enregistrer les modifications]” pour terminer. Tous les clients doivent maintenant être configurés avec ces paramètres.

Problème :

J'éprouve des difficultés dans la configuration du Wi-Fi Protected Access (WPA) sur ma Carte Réseau Sans Fil Belkin, pour mon réseau domestique.

Solution :

Les clients doivent utiliser la même clé que le Routeur ou le Point d'Accès Sans Fil. Par exemple, si le Routeur ou le Point d'Accès Sans Fil est configuré avec la clé “Clé réseau de la famille Dupont”, tous les clients doivent utiliser cette même clé.

1. Cliquez deux fois sur cette icône pour afficher l'écran “Wireless Network [Réseau Sans Fil]”. Le bouton “Advanced [Avancé]” vous permet d'afficher et de configuration un plus grand nombre d'options de la carte.
2. Le bouton “Advanced [Avancé]” vous permet d'afficher et de configuration un plus grand nombre d'options de la carte.

1

2

3

4

5

6

7

8

9

10

11

3. Ensuite, l'utilitaire LAN Sans Fil de Belkin apparaît. Cet Utilitaire vous permet d'accéder à toutes les fonctions avancées de votre carte réseau sans fil Belkin.
4. Sous l'onglet "Wireless Network Properties [Propriétés Réseau sans fil]", sélectionnez un réseau dans la liste "Available networks [Réseaux disponibles]", puis cliquez sur "Properties [Propriétés]".
5. Sous "Network Authentication [Authentification Réseau]", choisissez "WPA-PSK (No server) [WPA-PSK (Sans serveur)]".
6. Entrez votre clé WEP dans la boîte "Network Key [Clé Réseau]".
Important : Une clé WPA-PSK est une combinaison de chiffres et de lettres, compris entre A et F et entre 0 et 9. Pour le WPA-PSK, vous devez entrer de 8 à 63 caractères. Cette clé réseau doit être identique à la clé que vous avez assignée à votre Routeur ou Point d'Accès Sans Fil.
7. Cliquez sur "OK" et sur "Apply Changes [Enregistrer les Modifications]" pour enregistrer les paramètres.

Problème :

J'éprouve des difficultés dans la configuration du Wi-Fi Protected Access (WPA) sur ma Carte Réseau Sans Fil Belkin, pour mon réseau d'entreprise.

Solution :

1. Cliquez deux fois sur cette icône pour afficher l'écran "Wireless Network [Réseau Sans Fil]". Le bouton "Advanced [Avancé]" vous permet d'afficher et de configuration un plus grand nombre d'options de la carte.
2. Le bouton "Advanced [Avancé]" vous permet d'afficher et de configuration un plus grand nombre d'options de la carte.
3. Ensuite, l'utilitaire LAN Sans Fil de Belkin apparaît. Cet Utilitaire vous permet d'accéder à toutes les fonctions avancées de votre carte réseau sans fil Belkin.
4. Sous l'onglet "Wireless Network Properties [Propriétés Réseau sans fil]", sélectionnez un réseau dans la liste "Available networks [Réseaux disponibles]", puis cliquez sur "Properties [Propriétés]".
5. Sous "Network Authentication [Authentification Réseau]", choisissez "WPA-PSK (No server) [WPA-PSK (Sans serveur)]".
6. Sous l'onglet "Authentication [Authentification]", choisissez les paramètres spécifiés par l'administrateur de votre réseau.
7. Cliquez sur "OK" et sur "Apply Changes [Enregistrer les Modifications]" pour enregistrer les paramètres.

Problème :

J'éprouve des difficultés dans la configuration du Wi-Fi Protected Access (WPA) sur ma Carte Réseau Sans Fil

AUTRE que Belkin, pour mon réseau domestique.

Solution :

Pour les Cartes réseau sans fil pour ordinateurs de bureau ou portables

AUTRES que Belkin et qui ne prenant pas en charge le WPA, une rustine de Microsoft, nommé “Windows XP Support Patch for Wireless Protected Access” est disponible pour téléchargement gratuit. Téléchargez la rustine de Microsoft en cherchant la base de connaissances avec “Windows XP WPA”.

Remarque : Cette rustine ne fonctionne qu’avec Windows XP. Les autres systèmes d’exploitation ne sont pas pris en charge pour le moment. Vous devrez en outre vous assurer que le fabricant de votre carte sans fil prend en charge le WPA et que vous avez téléchargé et installé le pilote le plus récent, que vous trouverez sur leur site web.

Systèmes d’exploitation pris en charge :

- Windows XP Professionnel
- Windows XP Édition Familiale

Pour activer le WPA-PSK (sans serveur)

1. Sous Windows XP, cliquez Démarrer > Panneau de Configuration > Connexions Réseaux et Internet .
2. En cliquant avec le bouton droit de votre souris sur “Réseaux Sans Fil”, vous verrez une fenêtre s’afficher comme suit : Assurez-vous que la boîte “Use Windows to configure my wireless network settings [Utiliser Windows pour configurer mes paramètres réseau sans fil]” est cochée.
3. Sous l’onglet “Wireless Networks [Réseaux Sans Fil]”, cliquez sur le bouton “Configure [Configurer]” et vous verrez une fenêtre s’afficher comme suit :
4. Pour l’utilisateur de réseau domestique ou de petite entreprise, sélectionnez “WPA-PSK” sous “Network Administration [Administration Réseau]”.

Remarque : Sélectionnez le WPA si vous utilisez cet ordinateur pour vous brancher à un réseau d’entreprise, qui à son tour prend en charge un serveur d’authentification tel que le serveur RADIUS. Renseignez-vous auprès de l’administrateur de votre réseau pour de plus amples informations.

5. Sélectionnez “TKIP” sous “Data Encryption [Cryptage de données]”. Ce paramètre devra être identique à ce lui que vous configurerez sur le Routeur ou le Point d’Accès Sans Fil.
6. Entrez votre clé WEP dans la boîte “Network Key [Clé Réseau]”.

Important : Entrez votre clé pré-partagée. Elle peut être composée de 8 à 63 caractères (lettres, chiffres, ou symboles). Cette clé doit être utilisée pour tous les clients branchés au réseau.

7. Cliquez “OK” pour enregistrer les paramètres.

1

2

3

4

5

6

7

8

9

10

11

Quelle est la différence entre 802.11b, 802.11g, 802.11a et Pre-N ?

À l'heure actuelle, il existe quatre normes de réseaux sans fil, qui transmettent des données à débits différents. Chaque norme est basée sur le radical 802.11(x), utilisé par la IEEE, l'organisme responsable de la certification des normes réseaux. La norme réseau la plus courante, le 802.11b, transmet les données à 11 Mbps. Les normes 802.11a et 802.11g transmettent à 54 Mbps. Le Pre-N, quand a lui, transmet à 108 Mbps. Le Pre-N, précurseur de la norme 802.11n qui sera lancée prochainement, promet un débit supérieur au 802.11g et une couverture deux fois plus étendue. Consultez le tableau suivant pour de plus amples informations.

Tableau comparatif des réseaux sans fil

Technologie Sans Fil	802.11b	802.11g	802.11a	Pre-N Belkin
Débit	11 Mbps	54 Mbps	54 Mbps	108 Mbps
Fréquence	Appareils domestiques courants tels que téléphones sans fil et fours à micro-ondes, pouvant interférer avec la bande sans autorisation 2,4 GHz.	Appareils domestiques courants tels que téléphones sans fil et fours à micro-ondes, pouvant interférer avec la bande sans autorisation 2,4 GHz.	5 GHz - bande moins utilisée	Appareils domestiques courants tels que téléphones sans fil et fours à micro-ondes, pouvant interférer avec la bande sans autorisation 2,4 GHz.
Compatibilité	Compatible avec le 802.11g	Compatible avec le 802.11b	Incompatible avec le 802.11b ou le 802.11g	Compatible avec le 802.11g ou le 802.11b
Couverture	Dépend des interférences - généralement de 30 à 60 mètres à l'intérieur	Dépend des interférences - généralement de 30 à 60 mètres à l'intérieur	Moins d'interférences - généralement de 15 à 30 mètres	Couverture 8x pour étendue que le 802.11g
Popularité	Plus ancien - grande popularité	On croit que sa popularité ira en grandissant	Popularité restreinte auprès des consommateurs - plus populaire auprès des entreprises	On croit que sa popularité ira en grandissant

Informations à propos de l'Assistance technique

Assistance technique

Pour de plus amples informations à propos de l'installation de ce produit et des mises à jour de logiciels, visitez

www.belkin.com/networking ou appelez au :

Europe : 00 800 223 55 460

Appendice A : Glossaire

Adresse IP

L' "Adresse IP" représente l'Adresse IP interne du Routeur. Pour accéder à l'interface de configuration avancée, entrez cette adresse IP dans la barre d'adresse de votre navigateur. Cette adresse peut être modifiée au besoin. Pour modifier l'adresse IP, entrez la nouvelle adresse IP et cliquez sur "Apply Changes [Enregistrer les Modifications]". L'adresse IP choisie doit être une adresse IP non-acheminable. Exemples d'adresses IP non-acheminables :

192.168.x.x (où x est un nombre compris entre 0 et 255)

10.x.x.x (où x est un nombre compris entre 0 et 255)

Masque de Sous-Réseau

Certains réseaux sont beaucoup trop élargis pour permettre à tout le trafic de submerger toutes ses parties. Ces réseaux doivent être divisés en sections plus restreintes et facilement administrables : les sous-réseaux. Le masque de sous-réseau consiste en l'adresse du réseau, en plus de l'information réservée à l'identification du sous-réseau.

DNS

DNS est l'acronyme de Domain Name Server, qui se traduit par Serveur de Noms de Domaine. Un Serveur de Noms de Domaine est un serveur que l'on retrouve sur l'Internet et qui traduit les URL (Universal Resource Links), telles que www.belkin.com, en adresses IP. Cette information n'est pas requise de la plupart des FAI lors de la configuration du Routeur. Si vous êtes utiliser une connexion de type IP statique, vous pouvez avoir besoin de saisir une adresse DNS spécifique ainsi qu'une adresse DNS secondaire pour que votre connexion puisse fonctionner correctement. Si vous utilisez une connexion de type Dynamique ou PPPoE, il est fort probable que vous n'avez pas à entrer une adresse de DNS.

PPPoE

La plupart des fournisseurs de services ADSL utilisent la connexion de type PPPoE. Si vous utilisez un modem ADSL pour vous brancher à Internet, votre FAI utilise probablement le protocole PPPoE pour vous relier au service.

Vous possédez une connexion PPPoE si :

1. Votre FAI vous a attribué un nom d'utilisateur et un mot de passe, qui sont requis pour vous brancher à Internet.
2. Votre FAI vous a fourni des logiciels tels que WinPOET et Enternet300, et vous utilisez ceux-ci pour vous brancher à Internet,
3. Vous devez double-cliquer une icône sur votre bureau, autre que celle de votre navigateur, pour vous brancher à Internet.

1

2

3

4

5

6

7

8

9

10

11

Pour configurer le Routeur selon le protocole PPPoE, entrez votre nom d'utilisateur et votre mot de passe dans les champs prévus. Après avoir entré les informations, cliquez sur "Apply Changes [Enregistrer les Modifications]". L'indicateur d'état de l'Internet affichera "Connexion OK" si votre Routeur est configuré de façon appropriée.

PPPoA

Entrez les informations relative au PPPoA dans les champs prévus, et cliquez sur "Next [Suivant]". Cliquez sur "Apply [Appliquer]" pour que les paramètres soient pris en compte.

1. Nom d'utilisateur – Entrez le nom d'utilisateur. (Fourni par votre FAI.)
2. Mot de passe – Entrez votre mot de passe. (Fourni par votre FAI.)
3. Entrez à nouveau le mot de passe – Confirmer le mot de passe. (Fourni par votre FAI.)
4. VPI/VCI – Entrez ici vos paramètres de d'identificateur de trajet virtuel (VPI) et d'identificateur de voie virtuelle (VCI). (Fourni par votre FAI.)

Déconnecter après X...

Cette fonction permet de déconnecter automatiquement le Routeur de votre FAI, lorsque celui-ci est inactif pour une période de temps déterminée. Par exemple, si vous cochez cette option et que vous mettez "5" dans le champ des minutes, le Routeur se déconnectera de l'Internet après 5 minutes d'inactivité Internet. Cette option devrait être utilisée si votre FAI vous facture à la minute.

Canal et SSID

Pour modifier le canal d'opération du Routeur, sélectionnez le canal désiré à partir de la liste déroulante et sélectionnez votre canal. Ensuite, cliquez sur "Apply Changes [Enregistrer les Modifications]" pour enregistrer les paramètres. Vous pouvez aussi modifier le SSID. Le SSID est l'équivalent du nom du réseau sans fil. Vous pouvez donner n'importe quel nom au SSID. S'il y a d'autres réseaux sans fil dans votre environnement immédiat, vous devriez donner un nom unique au vôtre. Pour modifier le SSID, cliquez sur la boîte SSID, et entrez le nouveau nom. Cliquez sur "Apply Changes [Enregistrer les Modifications]" pour qu'elles soient prises en compte.

Diffusion de l'ESSID

Plusieurs adaptateurs réseau sans fil disponibles sur le marché à l'heure actuelle comprennent une fonction appelée 'analyse du site'. Cette fonction permet de balayer l'air ambiant à la recherche de n'importe quel réseau

disponible, et permet à chaque ordinateur de sélectionner automatiquement un réseau parmi ceux-ci. C'est possible lorsque le SSID de l'ordinateur est paramétré avec "TOUS". Votre Routeur Belkin permet le blocage de cette recherche de réseaux. Si vous désactivez la fonction "ESSID Broadcast [Diffusion d'ESSID]", le seul moyen dont dispose votre ordinateur pour se brancher au réseau est de paramétrer le SSID de celui-ci en lui donnant le nom spécifique du réseau (par exemple WLAN). Assurez-vous de connaître le SSID (nom du réseau) avant d'activer cette fonction. Il est possible de rendre presque invisible votre réseau sans fil. En désactivant la diffusion du SSID, votre réseau n'apparaîtra pas lors de l'analyse du site. Il va de soi que désactiver la fonction de diffusion du SSID augmente le niveau de sécurité.

Cryptage

Le cryptage contribue à préserver la sécurité de votre réseau. Pour protéger vos données, le Routeur utilise le Wired Equivalent Privacy (WEP). Votre Routeur présente deux niveaux de cryptage : 64 bits et 128 bits. Le cryptage fonctionne avec un système de clés. La clé de l'ordinateur doit correspondre à la clé du Routeur. On peut créer une clé de deux façons. La façon la plus simple consiste à laisser le logiciel du Routeur convertir en clé une phrase de passe que vous avez entrée. Une méthode plus avancée consiste à entrer la clé manuellement.

Serveurs Virtuels

Cette fonction vous permet d'acheminer, via le Routeur et vers votre réseau interne, les appels externes (Internet) de services tels qu'un serveur web (port 80), un serveur FTP (port 21) ou d'autres applications. Parce que vos ordinateurs internes sont protégés par le pare-feu, les machines provenant de l'Internet ne peuvent accéder à ceux-ci puisqu'ils sont invisibles. Si vous devez configurer la fonction de Serveur Virtuel pour une application particulière, vous devez contacter le fabricant de votre application et déterminer quels paramètres de ports sont nécessaires.

Pour entrer les paramètres manuellement, entrez l'adresse IP dans l'espace prévu pour la machine (serveur) interne, les ports public et LAN requis pour la passerelle. Sélectionnez ensuite "Enable [Activer]" et cliquez sur "Set [Établir]". Vous pouvez seulement faire passer un seul port par adresse IP interne. L'ouverture des ports de votre pare-feu peut compromettre la sécurité de votre réseau. Vous pouvez facilement activer ou désactiver cette fonction. Il est recommandé de désactiver cette fonction lorsque vous n'utilisez pas une application spécifique.

Filtres d'IP des clients

Le Routeur peut être configuré de sorte à limiter l'accès de certains

1

2

3

4

5

6

7

8

9

10

11

section

ordinateurs à Internet, au courrier électronique et autres fonctions réseaux, à des jours et des heures donnés. La restriction peut s'appliquer à un ordinateur unique, un groupe d'ordinateurs ou de multiples ordinateurs.

Blocage d'URL

Pour configurer la fonction de Blocage d'URL, spécifiez les sites web (www.unsite.com) et/ou les mots-clés que vous désirez voir filtrés sur votre réseau. Cliquez sur "Apply Changes [Enregistrer les Modifications]" pour que celles-ci soient prises en compte. Pour terminer cette configuration, vous devrez créer ou modifier une règle d'accès à la section Filtres d'IP des clients. Pour modifier une règle existante, cliquez sur l'option Modifier située à côté de la règle à modifier. Pour créer une nouvelle règle, cliquez sur l'option "Ajouter un PC". À partir de la section "Contrôle d'Accès > Ajouter un PC", cochez l'option "WWW avec Blocage d'URL" dans le tableau de "Service de PC client", pour filtrer les sites web et les mots-clé spécifiés.

Règle de l'horaire

Pour configurer la Règle d'horaire, spécifiez le Nom, le Commentaire, l'Heure du début et l'Heure de fin que vous désirez filtrer sur votre réseau. Cette page définit les noms des règles de l'horaire et active l'horaire en question, pour utilisation sur la page de Contrôle d'Accès.

Filtrage des adresses MAC

Le filtrage d'adresses MAC est une fonction de sécurité puissante qui vous permet de spécifier les ordinateurs autorisés à se connecter au réseau. Tout ordinateur non spécifié dans les paramètres du filtre et qui tente d'accéder au réseau se verra refuser l'accès. Lorsque vous activez cette fonction, vous devez entrer l'adresse MAC de chaque client de votre réseau, pour permettre à chacun d'accéder au réseau, ou copier l'adresse MAC en sélectionnant le nom de l'ordinateur à partir de la Liste de clients DHCP. Si vous souhaitez activer cette fonction, sélectionnez l'option Activer. Ensuite, cliquez sur "Apply Changes [Enregistrer les Modifications]" pour enregistrer les paramètres.

Zone DMZ

Si un de vos PC clients ne peut exécuter une application Internet convenablement parce qu'il se trouve derrière un pare-feu, vous pouvez modifier les restrictions en permettant l'accès à internet bidirectionnel. Cette opération peut s'avérer nécessaire si la traduction d'adresse réseau (NAT) empêche le bon fonctionnement d'applications telles que les jeux ou les vidéoconférences. Servez-vous de cette fonction au besoin.

L'ordinateur placé dans la zone DMZ ne sera pas protégé contre les attaques provenant de hackers. Pour placer un ordinateur dans la

zone DMZ, entrez les derniers chiffres de son adresse IP de réseau local dans le champ de saisie d'IP Statique, et cliquez sur "Apply Changes [Enregistrer les Modifications]" pour que celles-ci soient prises en compte.

Si vous n'avez qu'une adresse IP publique (WAN), vous pouvez laisser l'IP publique à "0.0.0.0". Si vous utilisez plusieurs adresses IP (WAN) publiques, il est possible de sélectionner vers quelle adresse IP (WAN) publique l'hôte DMZ sera dirigé. Entrez l'adresse IP (WAN) publique vers laquelle vous désirez diriger l'hôte DMZ, entrez les deux derniers chiffres de l'adresse IP de l'ordinateur hôte de la zone DMZ, choisissez Activer et cliquez sur "Apply Changes [Enregistrer les Modifications]".

Mot de passe Administrateur

Le Routeur est livré SANS mot de passe défini. Si par souci de sécurité vous désirez ajouter un mot de passe, vous pouvez le configurer à partir de l'interface basée sur navigateur Web de votre Routeur. Conservez votre mot de passe dans un endroit sûr, puisque vous aurez besoin de ce mot de passe lorsque vous voudrez vous connecter au Routeur par la suite. Il est **FORTEMENT RECOMMANDÉ** d'ajouter un mot de passe si vous prévoyez utiliser la fonction de gestion à distance du Routeur. L'option de temporisation de la connexion vous permet de déterminer une plage horaire pendant laquelle vous pouvez être connecté à l'interface de configuration avancée du Routeur. La temporisation débute lorsqu'il n'y a plus d'activité. Par exemple, vous avez apporté des modifications au niveau de l'interface de configuration évoluée, puis vous avez quitté l'ordinateur sans cliquer sur "Logout [Déconnexion]".

En prenant pour exemple un temporisateur paramétré à 10 minutes, votre connexion prendra fin 10 minutes après votre départ. Vous devrez donc vous connecter à nouveau au Routeur pour apporter d'autres modifications. L'option de temporisation de la connexion sert à des fins de sécurité, et le paramètre par défaut est 10 minutes. À titre de remarque, un seul ordinateur à la fois peut être connecté à l'interface de configuration avancée du Routeur.

Définition d'un fuseau horaire

Le Routeur harmonise le temps en se connectant à un serveur SNTP (Simple Network Time Protocol). Ceci permet au Routeur de synchroniser l'horloge du système avec l'internet planétaire. L'horloge ainsi synchronisée est utilisée par le Routeur pour garder un journal de connexions et pour contrôler le filtrage des clients. Sélectionnez le fuseau horaire du pays dans lequel vous résidez. Si vous résidez dans une région qui applique l'heure d'été, cochez la case près de l'option "Enable Daylight Saving [Appliquer les horaires d'été]". L'horloge du système peut ne pas être mise à jour immédiatement. Laissez au minimum 15 minutes

1

2

3

4

5

6

7

8

9

10

11

au Routeur pour contacter les serveurs horaires sur Internet et obtenir une réponse. Vous ne pouvez pas modifier l'horloge vous-même.

Gestion à distance

Avant d'activer cette fonction, **ASSUREZ-VOUS D'AVOIR AJOUTÉ UN MOT DE PASSE ADMINISTRATEUR**. La gestion à distance vous permet d'apporter des changements aux paramètres de votre Routeur, où que vous soyez grâce à l'Internet.

UPnP

L'UPnP (Universal Plug-and-Play) est une technologie qui offre un fonctionnement transparent de la messagerie vocale et vidéo, des jeux, et d'autres applications compatibles avec l'UPnP. Certaines applications nécessitent que le pare-feu du Routeur soit configuré selon certains paramètres pour fonctionner adéquatement. Pour ce faire, vous devez habituellement ouvrir des ports TCP et UDP, et parfois même configurer des ports de déclenchement. Une application qui est compatible avec l'UPnP possède la capacité de communiquer avec le Routeur, lui indiquant la façon dont le pare-feu doit être configuré. Le Routeur est livré avec la fonction UpnP désactivée. Si vous utilisez une application qui est compatible avec l'UPnP, et si vous désirez bénéficier des avantages de l'UPnP, vous pouvez activer la fonction UPnP. Choisissez simplement "Enable [Activer]" dans la partie "UPnP Enabling [Activation UPnP]" de la page "Utilities [Utilitaires]". Cliquez sur "Apply Changes [Enregistrer les modifications]" pour enregistrer les modifications.

Appendice B : Facteurs à considérer pour l'installation et la mise en route

Remarque : Alors que certains des objets énumérés ci-dessous peuvent affecter la performance de votre réseau, ils n'empêcheront pas son fonctionnement. Si vous croyez que votre réseau sans fil ne fonctionne pas à pleine capacité, ces solutions peuvent vous aider.

1. Choix de l'emplacement de votre Routeur ou votre Point d'Accès sans fil

Placez votre Routeur Réseau Sans Fil (ou Point d'Accès), le centre nerveux de votre réseau sans fil, aussi près que possible du centre de la zone de couverture désirée.

Afin d'assurer une zone de couverture optimale pour vos "clients réseau" (soit les ordinateurs dotés d'une carte réseau pour ordinateur de bureau ou portable ou d'un adaptateur USB de Belkin) :

- Assurez-vous que les antennes de votre Routeur ou de votre Point d'Accès sont parallèles et disposées à la verticale (en pointant vers le plafond). Si votre Routeur (ou votre Point d'Accès) est posé à la verticale, essayez autant que possible de disposer les antennes de façon à ce qu'elles pointent vers le haut.
- Dans des habitations à plusieurs étages, placez le Routeur (ou le Point d'Accès) à l'étage le plus central de votre domicile. Ceci peut signifier que devrez placer le Routeur sans fil (ou le Point d'Accès) à un étage supérieur
- Évitez de placer le Routeur (ou le Point d'Accès) près d'un téléphone sans fil 2.4 GHz.

2. Éviter les obstacles et les interférences

Évitez de placer le Routeur ou le Point d'Accès près d'un appareil émettant des ondes radio, comme un four à micro-ondes. Exemples d'objets denses pouvant empêcher la communication sans fil :

- Réfrigérateurs
- Lave-linge et/ou sèche-linge
- Étagère en métal
- Aquarium volumineux
- Fenêtres teintées (contre les UV) à base de métal

Si le signal de votre réseau semble plus faible à certains endroits, assurez-vous qu'aucun de ces objet ne peut faire obstruction à celui-ci (entre vos ordinateurs et votre Routeur ou votre Point d'Accès.)

1

2

3

4

5

6

7

8

9

10

11

section

3. Téléphones sans fil

Si la performance de votre réseau est toujours affectée malgré les solutions sus-mentionnées, et si vous possédez un téléphone sans fil :

- Éloignez votre téléphone de votre Routeur ou votre Point d'Accès sans fil ainsi que de vos ordinateurs sans fil.
- Débranchez et retirez la batterie de tout téléphone sans fil fonctionnant sur la bande de 2.4 GHz. (Consultez la documentation accompagnant votre téléphone à cet effet.) Si ces gestes semblent résoudre le problème, c'est que votre téléphone interfère avec les signaux du réseau sans fil.
- Si votre téléphone prend en charge la sélection du canal, modifiez le canal de votre téléphone en choisissant autant que possible le canal le plus éloigné du canal de votre réseau sans fil. Par exemple, choisissez le canal 1 pour votre téléphone et modifiez le canal de votre Routeur ou de votre Point d'Accès en choisissant le canal 11. Consultez la documentation accompagnant votre téléphone pour de plus amples informations.
- Si le besoin se fait sentir, vous pouvez aussi changer votre téléphone sans fil en choisissant un téléphone à 900 MHz ou à 5 GHz.

4. Choisissez le canal le plus "paisible" pour votre réseau sans fil

Dans des environnements domiciliaires ou d'entreprise rapprochés, tels que les appartements et les immeubles à bureaux, il se peut qu'un autre réseau sans fil interfère et entre en conflit avec votre réseau.

Grâce à la fonction d'analyse du site de l'Utilitaire de réseau sans fil, vous pourrez localiser d'autres réseaux sans fil disponibles (consultez le manuel de votre adaptateur sans fil), et choisir pour votre Routeur sans fil (ou Point d'Accès) un canal aussi loin que possible du canal utilisé par ces réseaux.

Essayer plusieurs canaux parmi ceux disponibles afin de déterminer la connexion la plus claire et éviter les interférences de la part de téléphones sans fil ou d'autres dispositifs sans fil se trouvant dans votre voisinage.

Pour les dispositifs de réseau sans fil d'une marque différente, utilisez la fonction d'analyse de site détaillée et consultez les informations concernant les canaux qui se trouvent dans ce manuel. Ces solutions devraient vous permettre d'obtenir une zone de couverture maximale avec votre Routeur ou votre Point d'Accès. Si vous devez étendre votre zone de couverture, nous vous suggérons le Point d'Accès/Module d'Extension de Belkin

5. Connexions sécurisées, VPN et AOL

Une connexion sécurisée est une connexion qui requiert un nom d'utilisateur et un mot de passe et qui est utilisée là où la sécurité revêt une grande importance. Parmi les connexions sécurisées :

- Les connexions de type Virtual Private Network (VPN - réseau privé virtuel), souvent utilisées pour accéder à distance à un réseau d'entreprise
- Le programme Bring your own access d'America Online (AOL) qui vous permet d'utiliser AOL via une connexion à large bande (DSL ou câble) offerte par un autre fournisseur d'accès à Internet.
- La plupart des banques en ligne
- Plusieurs sites commerciaux qui requièrent un nom d'utilisateur et un mot de passe afin d'accéder à un compte

Les connexions sécurisées peuvent être interrompues par les paramètres de gestion de l'énergie de votre ordinateur (lorsqu'il est en état de veille). La solution la plus simple afin d'éviter cette situation est de vous reconnecter en lançant le logiciel de VPN ou d'AOL ou en vous reconnectant via le site web sécurisé.

Une solution alternative consiste à changer les paramètres de gestion de l'énergie afin qu'il ne soit plus mis en état de veille. Toutefois, cette solution peut ne pas être appropriée pour les ordinateurs portables. Pour modifier les paramètres de gestion de l'énergie de Windows, rendez-vous à "Power Options [Options d'alimentation]", dans le "Control Panel [Panneau de Configuration]".

Si les difficultés liées aux connexions sécurisées, au VPN et à AOL persistent, veuillez relire les étapes 1 à 4 ci-dessus afin de vous assurer d'avoir tenté les solutions proposées.

1

2

3

4

5

6

7

8

9

10

11

Appendice C : Tableau des paramètres Internet

L'information contenue dans le tableau ci-dessous sert de référence à propos des paramètres de connexion ADSL de votre FAI. Plusieurs FAI utilisent des paramètres différents, selon la région et l'équipement utilisé. Essayez d'abord les paramètres appropriés pour votre région. S'ils ne fonctionnent pas, communiquez avec votre FAI pour les paramètres spécifiques.

Pays	Protocole de connexion	VPI/VCI	Encapsulation	FAI
Europe				
France	PPPoE	8/35	LLC	Divers
Allemagne	PPPoE	1/32	LLC	T-Online, divers autres
Pays-Bas et Belgique	1483 Bridged	0/35 ou 0/34 ou 0/32	LLC	Divers
	PPPoA	0/32 ou 0/35 ou 8/48	VC MUX	Divers
	PPPoE	8/35	LLC	Divers
Italie	PPPoE ou PPPoA	8/35	VC MUX	TIN
Espagne	PPPoE ou 1483 Bridged	8/32	LLC	Telefonica
Suède	1483 Bridged	3/35	LLC	Telia
Royaume-Uni	PPPoA	0/38	VC MUX	BT, Freeserve, Tiscali, AOL*
Asia				
Australie	PPPoE ou PPPoA	8/35	LLC	Divers
Nouvelle-Zélande	PPPoE ou PPPoA	0/100	VC MUX	Divers
Singapour	PPPoE	0/100	LLC	SingNet, Pacific Internet

*Les utilisateurs d'AOL doivent également entrer 1400 au paramètre MTU.

Déclaration FCC

DÉCLARATION DE CONFORMITÉ À LA RÉGLEMENTATION FCC

EN MATIÈRE DE COMPATIBILITÉ ÉLECTROMAGNÉTIQUE

Nous, Belkin Components, sis au 501 West Walnut Street, Compton CA, 90220, États-Unis, déclarons sous notre seule responsabilité que le produit :

F5D7633-4

auquel se réfère la présente déclaration, est conforme aux normes énoncées à l'alinéa 15 de la réglementation FCC. Le fonctionnement est assujéti aux deux conditions suivantes: (1) cet appareil ne peut pas provoquer d'interférence nuisible et (2) cet appareil doit accepter toute interférence reçue, y compris des interférences pouvant entraîner un fonctionnement non désiré.

Attention : Exposition aux radiations dues aux fréquences radio.

La puissance d'émission en sortie de cet appareil reste largement en dessous des limites d'exposition aux fréquences radios de la FCC. Toutefois, il est conseillé d'utiliser l'appareil de manière à minimiser les risques d'exposition dans des conditions de fonctionnement normales.

Lorsqu'une antenne extérieure est raccordée à l'appareil, la placer de manière à minimiser les risques d'exposition dans des conditions de fonctionnement normales. Pour éviter la possibilité d'excéder les limites d'exposition aux fréquences radio de la FCC, il est conseillé d'éviter qu'une personne se trouve à moins de 20 cm de l'antenne dans des conditions de fonctionnement normales.

Avertissement de la Commission Fédérale des Communications (FCC)

L'appareil a été testé et satisfait aux limites de la classe B des appareils numériques, conformément à l'alinéa 15 de la réglementation de la FCC. Ces limites sont conçues de manière à assurer une protection raisonnable contre les interférences nuisibles au sein d'une installation domestique.

L'appareil génère, utilise et peut irradier une énergie radiofréquence. Si cet équipement cause des interférences nuisibles sur le plan de la réception radio ou télévision, pouvant être déterminées en mettant l'appareil sous et hors tension, l'utilisateur est invité à tester et à corriger l'interférence en prenant une des mesures suivantes :

1

2

3

4

5

6

7

8

9

10

11

section

Information

- Réorienter ou changer de place l'antenne de réception.
- Augmenter la distance entre l'appareil et le récepteur.
- Connecter l'appareil à une prise située sur un circuit différent de celui sur lequel le récepteur est connecté.
- Consulter le revendeur ou un technicien en radio/TV pour obtenir de l'aide.

Modifications

La réglementation de la FCC souligne la nécessité d'indiquer à l'utilisateur que toute modification, de quelque nature que ce soit et non agréée par Belkin Corporation, lui retire le droit d'utiliser l'appareil.

Canada-Industrie Canada (IC)

La radio sans fil de cet appareil est conforme aux normes RSS 139 & RSS 210 Industry Canada. This Class B digital apparatus complies with Canadian ICES-003.

Cet appareil numérique de la classe B est conforme à la norme NMB-003 du Canada.

Europe - Prescription Union européenne

Les produits radio portant le label CE 0682 ou CE alert satisfont à la directive R&TTE (1995/5/CE) établie par la Commission de la Communauté européenne.

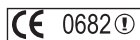

L'accord avec cette directive implique la conformité aux normes européennes suivantes (le standard international équivalent est indiqué entre parenthèses).

- EN 60950 (IEC60950) - Sécurité des produits
- EN 300 328 Conditions techniques exigées pour les appareils radio
- ETS 300 826 Conditions générales en matière de compatibilité électromagnétique pour les appareils radio.

Prière de consulter la plaque d'identification apposée sur votre produit Belkin pour déterminer le type d'émetteur.

Les produits portant le label CE satisfont à la directive relative à la compatibilité électromagnétique (89/336/EEC) et la directive sur la basse tension (72/23/EEC) publiées par la Commission de la Communauté européenne. La conformité avec ces normes sous-entend la conformité avec les normes européennes suivantes (le standard international équivalent est indiqué entre parenthèses).

- EN 55022 (CISPR 22) - Interférences électromagnétiques
- EN 55024 (IEC61000-4-2,3,4,5,6,8,11) – Immunité électromagnétique
- EN 61000-3-2 (IEC610000-3-2) – Émissions de courants harmoniques
- EN 61000-3-3 (IEC610000) - Fluctuations de tension et flicker
- EN 60950 (IEC60950) - Sécurité des produits

Les produits équipés de transmetteurs radio portent la marque CE 0682 ou CE alert et peuvent également afficher le logo CE.

INSERT Wi-Fi CERTIFICATE HERE

1

2

3

4

5

6

7

8

9

10

11

section

Garantie limitée à vie du produit de Belkin Corporation

Belkin Corporation garantit ce produit contre tout défaut matériel ou de fabrication pendant toute sa durée de vie. Si l'appareil s'avère défectueux, Belkin le réparera ou le remplacera gratuitement, à sa convenance, à condition que le produit soit retourné, port payé, pendant la durée de la garantie, au dépositaire Belkin agréé auprès duquel le produit a été acheté. Une preuve d'achat peut être exigée.

La présente garantie est caduque si le produit a été endommagé par accident, abus, usage impropre ou mauvaise application, si le produit a été modifié sans autorisation écrite de Belkin, ou si un numéro de série Belkin a été supprimé ou rendu illisible.

LA GARANTIE ET LES VOIES DE RECOURS SUSMENTIONNÉES FONT FOI EXCLUSIVEMENT ET REMPLACENT TOUTES LES AUTRES, ORALES OU ÉCRITES, EXPLICITES OU IMPLICITES. BELKIN REJETTE EXPRESSÉMENT TOUTES LES GARANTIES IMPLICITES, Y COMPRIS MAIS SANS RESTRICTION, LES GARANTIES AFFÉRENTES À LA QUALITÉ LOYALE ET MARCHANDE ET À LA POSSIBILITÉ D'UTILISATION À UNE FIN DONNÉE.

Aucun dépositaire, représentant ou employé de Belkin n'est habilité à apporter des modifications ou adjonctions à la présente garantie, ni à la proroger.

BELKIN N'EST PAS RESPONSABLE DES DOMMAGES SPÉCIAUX, DIRECTS OU INDIRECTS, DÉCOULANT D'UNE RUPTURE DE GARANTIE, OU EN VERTU DE TOUTE AUTRE THÉORIE JURIDIQUE, Y COMPRIS MAIS SANS RESTRICTION LES PERTES DE BÉNÉFICES, TEMPS D'ARRÊT, FONDS DE COMMERCE, REPROGRAMMATION OU REPRODUCTION DE PROGRAMMES OU DE DONNÉES MÉMORISÉS OU UTILISÉS AVEC DES PRODUITS BELKIN OU DOMMAGES CAUSÉS À CES PROGRAMMES OU À CES DONNÉES.

Certains pays ne permettent pas d'exclure ou de limiter les dommages accidentels ou consécutifs ou les exclusions de garanties implicites, de sorte que les limitations d'exclusions ci-dessus ne s'appliquent pas dans votre cas. La garantie vous confère des droits légaux spécifiques. Vous pouvez également bénéficier d'autres droits qui varient d'un pays à l'autre.

BELKIN®

Modem ADSL avec Routeur Sans Fil Mode Haut Débit

Conçu afin de satisfaire à la spécification de l'ADSL2+

BELKIN®

www.belkin.com

Belkin Corporation
501 West Walnut Street
Compton, CA 90220, États-Unis
310.898.1100
310.898.1111 fax

Belkin Ltd.
Express Business Park, Sipton Way
Rushden, NN10 6GL, Royaume-Uni
+44 (0) 1933 35 2000
+44 (0) 1933 31 2000 fax

Assistance Technique Belkin
Europe : 00 800 223 55 460

Belkin Ltd.
7 Bowen Crescent, West Gosford
NSW 2250, Australie
+61 (0) 2 4372 8600
+61 (0) 2 4372 8603 fax

Belkin B.V.
Boeing Avenue 333
1119 PH Schiphol-Rijk, Pays-Bas
+31 (0) 20 654 7300
+31 (0) 20 654 7349 fax

© 2004 Belkin Corporation. Tous droits réservés. Toutes les raisons commerciales sont des marques déposées de leurs fabricants respectifs. Apple, AirPort, Mac, Mac OS et AppleTalk sont des marques de commerce d'Apple Computer, Inc., enregistrées aux États-Unis et dans d'autres pays. La marque Wi-Fi est une marque d'homologation de la Wi-Fi Alliance. 54g est une marque de commerce de Broadcom Corporation.

P74730fr